



La pigota

LA POBLA DE MONTORNÈS

OCTUBRE 2023 • NÚM. 43

CLINICA DENTAL
ECONOMIC
¡¡CALIDAD A PRECIOS ECONÓMICOS!!
¡¡1ª VISITA Y PRESUPUESTO GRATUITOS!!
LA POBLA DE MONTORNÈS
Passeig de L'Estació, 27-29 / Planta 2ª- Puerta 5ª ☎ 977 64 85 44

ELIO INSTALACIONES
Tel: 672 852 907

elioinstalaciones@gmail.com
C/ Violes Nº4 Urb, Castell Montornès
43761 La Pobla de Montornès (Tarragona)

Estiu de festa a la Pobla



Entrevistem
la regidora de
Turisme,
Promoció
Econòmica
i Comerç,
**Esther
Giralt**

Pàgines
10 i 11



L'ermita de la
Mare de Déu de
Montornès acull
el I Mercat
Medieval del
Baix Gaià del
6 al 8 d'octubre

Pàgina 14

FORT
OBRES, REFORMES
I SEGUIMENT DE
PROJECTES

Pg. de l'Estació, 3, local 2
43761 La Pobla de Montornès
Tel. 977 647 064
Mòbil: 667 880 148 / 610 023 602
e-mail: info@forsol.cat
jfortuny68@gmail.com

EXCLUSIVES SARDÀ SL

Vins, caves, olis i conserves

Sardà

Indústria, 14
43761 La Pobla de Montornès
Tel. i Fax 977 64 80 50
sarda@tinet.org



Agenda imprescindible

Ajuntament / Jutjat de Pau	977648012	Funerària Selva	977661075
Consultori de la Pobra	977648531	Tanatori de Torredembarra	900506712
Consell Comarcal	977244500	Atenció 24 hores contra la violència masclista	900900120
Emergències, Bombers i ambulàncies	112	ESCOLES	
CAP Torredembarra	977643809	Escola Els Ametllers	977648259
Autocars Penedès	977660821	Llar d'infants Sol Solet	977648700
Aeroport Reus	977779832	IES Torredembarra	977640312
Protectora d'animals	977753616	IES Ramon de la Torre	977642402
Biblioteca de la Torre	977643175	FARMÀCIA	
AQUALIA	900814081	Farmàcia La Pobra de Montornès (Anna Icart)	977648013
BASE	977642620	TAXIS	
Correus	900506070	Taxi Aureli	616402970
Deixalleria Comarcal	977645819	Taxi Gené	977648161
FECSA-Endesa	977130028		
Patronat Antoni Roig	977644308		

SUMARI

Agenda imprescindible / Transport públic	2
Editorial	3
Actualitat municipal	4-8
El Consell de Salut	9
Entrevista	10-11
Festa Major	12-13
Actualitat municipal	14-17
Caminem pel Baix Gaià	18-19
Grups polítics	20
Esports	21-23

2

Transport públic

TRANSPORT PÚBLIC INTERURBÀ LA POBLA DE MONTORNÈS

El compliment dels horaris està condicionat a la fluïdesa del trànsit.

CLARA (Torredembarra)
IES Ramon de la Torre (Torredembarra)
TRÒPIC (Torredembarra) r101/r102 (120 m) r103
PG. SORT (Torredembarra) r104 (100 m)

Enllaç Línia PENEDÈS

renfe

Torredembarra		Clara		Clara		La Pobra de Montornès	
El compliment dels horaris està condicionat a la fluïdesa del trànsit							
NUMERO I NOM DE LA PARADA	DE DILLUNS A DIVENDRES FERRERS						
0 Fig. Sort (Torredembarra)	8:10	10:50	12:20	14:20	15:00	18:25	19:20
1 Tròpic (Torredembarra)	8:15	10:55	12:25	14:25	15:05	18:30	19:25
2 Clara (Torredembarra)	8:18	10:58	12:28	14:28	15:10	18:33	19:28
3 Poblenat	8:21	10:21	12:38	14:31	15:19	18:36	19:36
4 Poble / Escola	8:22	10:22	12:37	14:32	15:20	18:37	19:37
5 Noves escoles	8:23	10:23	12:38	14:33	15:21	18:38	19:38
6 Mas Solé / Tà	8:25	10:25	12:40	14:35	15:23	18:40	19:40
7 Pobladó	7:05	8:08	10:26	12:41	14:36	16:41	18:41
8 Magister plaça	7:07	8:27	10:27	12:42	14:37	16:42	18:42
9 Povera final	7:08	8:28	10:28	12:43	14:38	16:43	18:43
10 Sorrent / Centre	7:09	8:29	10:29	12:44	14:39	16:44	18:44
11 Sorrent / Parais	7:10	8:30	10:30	12:45	14:40	16:45	18:45
12 Sorrent / Font nou	7:12	8:32	10:32	12:47	14:42	16:47	18:47
13 Llimoners - Palmares	7:15	8:35	10:35	12:50	14:45	16:50	18:50
14 Flor d'Ametller	7:16	8:36	10:36	12:51	14:46	16:51	18:51
15 Eucaliptus/Transformador	7:17	8:37	10:37	12:52	14:47	16:52	18:52
16 Magister / Palmares	7:18	8:38	10:38	12:54	14:49	16:54	18:54
17 Desnats / Oms	7:20	8:40	10:40	12:55	14:50	16:55	18:55
18 Aïcònes / Roques	7:21	8:41	10:41	12:56	14:51	16:56	18:56
19 Estadi / Violes	7:22	8:42	10:42	12:57	14:52	16:57	18:57
20 Mas Solé	7:23	8:43	10:43	12:58	14:53	16:58	18:58
21 Mas Solé / Fangueta	7:24	8:44	10:44	12:59	14:54	16:59	18:59
22 Noves escoles	7:26	8:46	10:46	13:01	14:56	17:01	19:01
23 Poble / Escola	7:27	8:47	10:47	13:02	14:57	17:02	19:02
24 Poblenat	7:28	8:48	10:48	13:03	14:58	17:03	19:03
25 Clara (Torredembarra)	7:30	8:50	10:50	13:05	15:00	17:05	19:05
26 IES Ramon de la Torre	7:31	8:51	10:51	13:06	15:01	17:06	19:06
1 Tròpic (Torredembarra)	7:38	8:58	10:58	13:11	15:06	17:11	19:11
0 Fig. Sort (Torredembarra)	7:38	8:58	10:58	13:11	15:06	17:11	19:11

Notes: Parada 0 Fig. Sort (Torredembarra) a 200 m. del CAP
Parada 1 Tròpic (Torredembarra) a 100 m. de l'estació de Renfe.

L'empresa no es fa responsable de possibles errades tipogràfiques

Gaudíx del nou TRANSPORT PÚBLIC INTERURBÀ

El CAP de Torredembarra més aprop teu, sense enllaços.
Millora la comunicació amb Torredembarra i més facilitat de connexió amb la línia regular de Tarragona i amb Renfe.
Adaptació de l'horari del servei urbà a l'entrada i sortida de les escoles.
Nova senyalització de les parades.

C/ Sant Antoni, 5
43161 La Pobra de Montornès
Telèfon: 977 648 012
www.lapobrademontornès.cat

Informació: 977 660 821
www.autocarsdelpenedès.com



Hem deixat enrere un estiu molt intens, ple d'activitats a la Pobla. Des de la segona quinzena de juliol fins a la Festa Major, al setembre, cada cap de setmana hi ha hagut actes culturals, esportius o lúdics a diferents punts del nostre municipi. La Festa de Poblamar, la Festa d'Estiu, la Festa del Castell i la Flor de l'Ametller i la Festa Major han fet que els poblencs i les poblenques —i també els veïns i veïnes de localitats veïnes— hàgim pogut gaudir d'un estiu actiu, envoltats de la nostra família i amics.

Tota aquesta activitat, que podríem qualificar gairebé de frenètica, no l'hauríem pogut portar a terme només

l'Ajuntament de la Pobla de Montornès, sinó que les entitats i associacions del municipi han estat vitals per organitzar molts d'aquests actes. Aquet fet demostra el ric teixit associatiu del nostre poble, que, a més, es va enriquint any rere any i que ha fet que l'aturada a causa de la pandèmia hagi quedat en una anècdota pel que fa a l'activitat cultural i festiva del nostre municipi.

I això no s'atura. L'octubre també comença amb molta activitat. Primer amb el I Mercat Medieval del Baix Gaià, una reformulació de la fira medieval que ja havíem portat a terme fa uns anys. Però a partir d'ara es desenvoluparà en un entorn molt més adequat, com ho és

l'ermita de la Mare de Déu de Montornès, que recordem que fa més d'un any que és de propietat municipal. Aquest Mercat Medieval té la vocació d'esdevenir un referent del Baix Gaià, com des de fa molts anys ho és el Pessebre Vivent.

Aquest mes d'octubre també celebrarem la Festa de la Pigota, que, tot i ser la festa major petita, oferirà un ampli ventall d'actes per a totes les edats. Tots Sants, combinat amb Halloween, també s'està convertint en un bon moment per organitzar activitats per als més joves i acabarem l'any amb les festes nadal·lenques, plenes sempre d'il·lusió i bons desitjos, no només per als més petits sinó també per als més grans.

EDITA:

Ajuntament de la Pobla de Montornès

C/ Sant Antoni, 5 • 43761 La Pobla de Montornès Tarragona • Tel. 977 64 80 12 • Fax. 977 64 81 65

La propietat de la capçalera i edició declina qualsevol responsabilitat sobre els continguts dels seus col·laboradors, que expressen lliurement les seves opinions.

L'opinió de La Pigota només s'expressa en l'Editorial. Els articulistes i col·laboradors exposen criteris i posicions personals.

COORDINACIÓ DE CONTINGUTS:

Jordi Salvat

COL·LABORADORS:

Manel Bonanad, Alícia Solé i Anna Icart de Bofarull

MAQUETACIÓ I IMPRESSIÓ:

El Vallenc

TIRATGE:

2.500 exemplars

DIPÒSIT LEGAL:

T-35-2008

Contacta amb nosaltres:

redaccio.lapigota@gmail.com

649 061 984

Llegeix La Pigota en línia a

www.lapoblademontornes.cat



www.facebook.com/lapoblademontornes

LA TEVA IMMOBILIÀRIA A LA POBLA



ASOCIACIÓN NACIONAL DE PROFESIONALES INMOBILIARIOS FINANCIEROS Y FISCALES

asociado nº 1312



registre d'agents immobiliaris de Catalunya alcat 7415

GESTIÓ DE LA PROPIETAT

PÈRIT JUDICIAL

WWW.INMO-MONTORNES.COM

Inmo-montornes@inmo-montornes.com



VENDA I LLOGUER

• PISOS I CASES

• PARCEL·LES URBANES

• FINQUES I TERRENYS RÚSTICS

ESTEM ENTRE EL MAR I LA MUNTANYA, VISITEU LES NOSTRES OFERTES I OPORTUNITATS!!!

638 124 887 / 656 890 295 / 977 648 459

Avinguda Mas Solé, núm. 6 - C-2- Casa - 8 • Urbanització El Castell - (43761) LA POBLA DE MONTORNÈS (Tarragona)



Comencen les obres de remodelació de la plaça de la Bassa

Tal com estava previst, les obres del projecte de remodelació i modernització de la plaça de la Bassa han començat aquest mes de setembre, a càrrec de l'empresa Edificacions i reparacions Tarraco SL. No han començat abans per no entorpir les festivitats d'estiu ni la festa major. El projecte planteja ampliar la zona d'ús de les terrasses i ordenar-ne els accessos.

La modificació i configuració tant de les terrasses (bancals) com dels accessos també es planteja tenint en compte l'accessibilitat de les persones amb mobilitat reduïda.

Aquesta remodelació permetrà treure més profit a la plaça de la Bassa i fer-la molt més eficient de cara a les festivitats i resta d'activitats, ja que ens permetrà utilitzar l'escenari per a totes

les actuacions i també inclou un vestidor-magatzem que ens estalviarà llogar-ne un de mòbil.

UN ESPAI EMBLEMÀTIC

La plaça de la Bassa és un espai emblemàtic de la Po-



El projecte planteja ampliar la zona d'ús de les terrasses i ordenar-ne els accessos

bla de Montornès. Antigament s'hi ubicaven els rentadors públics, que feien servir l'aigua d'una gran bassa que recollia l'aigua de pluja i que dona nom al lloc.

Els antics rentadors es van traslladar l'any 1954, i des de llavors aquest espai ha estat objecte de diverses actuacions, fins a convertir-se en l'espai lúdic esportiu que és actualment.

Important modificació de crèdit per afrontar inversions

El passat divendres dia 12 d'agost es va aprovar en sessió pública de la junta de govern local una modificació de crèdit molt ambiciosa del pressupost 2023. Aquesta modificació permet dur a terme inversions necessàries com la remodelació de la plaça de la Bassa, l'adequació del passeig de l'Estació, la segona fase de la franja de prevenció d'incendis així com la neteja del torrent. També s'incorporen partides per a la millora del cementiri, la piscina municipal

i l'actualització de l'inventari dels camins municipals.

La modificació ascendeix a 1.155.311.70 euros, dels quals un 32,9% (380.000,54 euros) ja compten amb les seves respectives subvencions.

La junta de govern en sessió pública va comptar amb l'assistència dels sis regidors d'Esquerra i del regidor del PP; no obstant els regidors del grup AMPMP-PSC-CP van justificar la seva absència en trobar-se en període vacacional.



Des de la Regidoria de Promoció Econòmica i Comerç s'engega una nova campanya de dinamització comercial



Durant el mes de novembre, tots els comerços de la Pobla de Montornès lliuraran de forma gratuïta, amb una compra mínima, bosses reutilitzables.

La regidora de Promoció Econòmica i Comerç, Esther Giralt, destaca l'acció conjunta entre l'Ajuntament i els comerços, així com també es vol fomentar el canvi d'hàbits que contribueixin a la reducció de residus.

En el disseny de la bossa reutilitzable apareix l'escut del municipi així com diferents elements representatius de la Pobla de Montornès, amb la voluntat de contribuir a la dinamització del comerç, dins i fora de la Pobla, alhora que també és una acció per la sostenibilitat.

Acció preventiva contra les agressions sexistes a les festes



L'Ajuntament de la Pobla de Montornès va repartir mocadors liles com a acció preventiva contra les agressions sexistes durant les festes. Es podien recollir a l'ajuntament o durant les activitats de les festes. La funció del mocador era preventiva i dissuasiva. Afavoreix la cohesió de grup i permet condemnar de manera unitària les agressions sexistes. El consistori animava que si es presenciava una agressió sexista s'actués avisant-ne els voluntaris de Protecció Civil o els organitzadors.



guiver
ASSESSORS
EST. 1993

ASSESSORIA LABORAL FISCAL COMPTABLE JURÍDICA



LAURA LIRÓN
GESTORIA ADMINISTRATIVA

LA TEVA GESTORIA A LA POBLA

- Assessorament Laboral, Fiscal i Comptable
- Gestoria Administrativa
- Serveis Jurídics i Graduada Social
- Constitució de Societats
- Autoritzacions Administratives
- Assessorament financer
- Subvencions
- Administració de finques

- Declaració de Renda
- Escripcions i Serveis Immobiliaris
- Jubilacions i Pensions
- Tramitació de vehicles
- Estrangeria i Nacionalitat
- Herències i Donacions
- Assegurances
- Transmissions patrimonials
- Consultoria de RR HH

Carrer del Sol, 1 43761 La Pobla de Montornès
gestorialapobla@gmail.com
977 64 70 97 - 640 51 08 54



Festa d'Estiu



6







FESTA DE LA PIGOTA 2023

12-15
D'OCTUBRE

12 D'OCTUBRE

- 09.00H** CAMINADA POPULAR AL PIC DE LA MOLA
- 17.00H** CONCURS DE L'HOME I LA DONA MÉS FORTS DE LA POBLA
- 23.00H** ORQUESTRA / BALL AMB EL "DUO ZADIT" AL POLIESPORTIU MUNICIPAL

13 D'OCTUBRE

- 19.00H** TABALADA AMB EL GALL I LES BÈSTIES DE LA POBLA I EN FINALITZAR, ENCESA A LA PLAÇA DE L'ESGLÉSIA.
- 20.00H** CONCURS "POBLATALENT" AL POLIESPORTIU MUNICIPAL

14 D'OCTUBRE

- 09.00H** ACTIVITAT D'ORIENTACIÓ EN FAMÍLIA
- 12.00H** MISSA SOLEMNE A L'ERMITA DE LA MARE DE DÉU DE MONTORNÈS
- 19.00H** CORREBARS AMB LA XARANGA "PUJATSDETO"
- 23.00H** ORQUESTRA / BALL AQUELLARRE + DJ QUILES

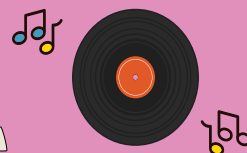

15 D'OCTUBRE

- 09.00H** ACTIVITAT INFANTIL "BOMBOLLEJANT"
- 16.30H** BAIXADA DE TRASTOS
- 20.00H** TEATRE COMPANYIA DALTABAIX-GERMANES ROVIRA CAPITOL 3





El consell de salut

per Anna Icart de Bofarull

La varicel·la

La varicel·la és una malaltia de la qual tots hem sentit a parlar. Però de què es tracta? Consisteix en una patologia causada per un virus conegut amb el nom de varicel·la-zòster. És un virus altament infecciós que es transmet a través de gotetes derivades d'esternuts o pel contacte amb la roba o ampolles d'exsudat de la persona infectada.



Els símptomes acostumen a aparèixer a partir dels 10 dies d'infecció i tenen una duració de fins a 20 dies des del contagi. Però la persona continuarà sent infecciosa fins que les ampolles hagin estat recobertes de crosta. El símptoma principal és l'erupció generalitzada acompanyada de petites ampolles amb líquid i molta picor. També pot anar acompanyada de febre, mal de cap, pèrdua de gana, cansament i malestar general. L'evolució de la patologia va relacionada amb la de les lesions, que acostuma a seguir tres fases: protuberàncies amb relleu o pàpules, ampolles plenes de líquid o vesícules i finalment crostes. Cal tenir en compte que poden aparèixer en qualsevol part del cos, incloent-hi ulls o gola. En cas de sospitar de la malaltia, cal anar al metge. El diagnòstic es pot realitzar amb un examen físic de les lesions i una història clínica dels símptomes que l'acompanyen. És de vital importància mantenir protegits de la infecció els nounats, embarassades i persones amb el sistema

immunològic debilitat.

No existeix un tractament específic per a aquesta patologia, però es pot ajudar a pal·liar el símptoma amb analgèsics suaus com el paracetamol, evitar rascar-se les lesions i tractar la picor que causen amb calamina o gels refrescants, utilitzar roba ampla de cotó i mantenir-se hidratat.

Caldrà vigilar les possibles complicacions, ja que el virus es manté en les cèl·lules del sistema nerviós després de la desaparició dels símptomes. Això pot comportar-ne la reactivació molts anys després i fer-lo ressorgir en el que es coneix sota el nom d'herpes zòster, un problema de salut que va acompanyat d'ampolles molt doloroses seguint el recorregut d'un nervi en diverses parts del cos.

Abans solia ser un problema més comú. Avui en dia, gràcies l'existència de la vacuna i la seva inclusió en el calendari de vacunacions sistèmiques, està més controlada.

Finalitza la campanya "Braveja", amb el Bar Joventut com a guanyador de les millors braves de la Poble



L'11 de setembre, coincidint amb la Diada de Catalunya i la finalització de la Festa Major de la Poble, es va posar punt final a la campanya "Braveja", en la qual vuit establiments gastronòmics del nostre municipi oferien unes braves i dues begudes per només 8 euros.

Els participants que han completat tota la ruta del "Braveja" han pogut votar les seves braves preferides entre totes les propostes, i el bar guanyador de les millors tapes ha sigut el Bar Joventut, situat a l'avinguda de Catalunya. El "Braveja" es va celebrar de l'1 d'agost a l'11 de setembre.



En aquesta primera edició del concurs hi han participat un total de vuit establiments del municipi

En la primera edició hi han participat els bars La Plaça, La Tasca, Joventut, La Plaça de la Bassa, El Cafè de la Poble, Braseria Paco, Pizzeria El Petit Plaer i el bar de la piscina.

PERRUQUERIA M^a PILAR
PERRUQUERIA UNISEX
TEL. 977 64 83 95
 Passeig de l'estació 62, 64
 LA POBLA DE MONTORNÉS (Tgn)



BAR La Plaça



Mocay
Cafè

Comparte la cultura del Cafè.

c/ Vent, 2 - La Poble de Montornés



ENTREVISTA A ESTHER GIRALT

Regidora de Turisme, Promoció Econòmica i Comerç

“Estem preparant el ‘Jo compro a la Pobla’, una campanya per impulsar els nostres comerços”



Esther Giralt Cabrerizo és una de les noves regidores d'aquest mandat a l'Ajuntament de la Pobla de Montornès, després d'ocupar el sisè lloc de la candidatura d'Esquerra Republicana. Giralt forma part del govern i és la regidora de Turisme, Promoció Econòmica i Comerç, Polítiques Actives d'Ocupació, Llicències d'Activitat, Joventut i Lleure, Cementiri i Protocol i Memòria Històrica.

Per què va decidir entrar en política municipal?

La veritat és que vaig decidir entrar en política municipal per estima al meu poble. Soc d'aquí de tota la vida, igual que la meva família, i no canviaria ser de la Pobla per res. Al principi no n'estava massa segura, però tant el projecte com l'equip de persones d'Esquerra La Pobla em van fer decidir, ja que tinc moltes ganes de millorar el poble que m'ha vist créixer. A més a més, sempre m'ha agradat ajudar la gent i crec que durant aquets quatre anys podré fer-ho per la gent del meu poble, tant pels novins-guts com pels de sempre.

Com han estat aquests primers mesos com a regidora?

Han estat molt intensos i enriquidors. És un món complex i reptador, però estic aprenent molt i sobretot tre-

ballant pel meu poble. Una de les primeres coses que vaig descobrir és que l'administració local és un sistema ric i divers, amb molts actors i àmbits d'acció, i és per això que les coses a vegades no van tan ràpid com voldríem. Després de les primeres setmanes d'adaptació, he pogut conèixer algunes de les problemàtiques i necessitats que hi ha a la Pobla i treballaré per millorar-les. Aquests primers mesos han estat una experiència molt gratificant i estic emocionada de continuar treballant pel bé de la Pobla de Montornès.

“

Estem treballant en dos llibres: un sobre els renoms de les cases del poble i el segon sobre com es va viure la Guerra Civil

Com es promociona turísticament la Pobla de Montornès, i com es pot potenciar més?

La promoció turística de la Pobla de Montornès és una qüestió complexa, ja que

estem envoltats d'indrets molt potents turísticament parlant. El primer que farem és crear un pla turístic, fet per al nostre poble, real i assolible, en el qual ja estic treballant. En paral·lel, crearem una marca pròpia que ens permetrà situar la Pobla al mapa, donant valor a les nostres festes, la nostra cultura i la nostra geografia. Per promocionar turísticament la Pobla, desenvoluparem itineraris turístics que mostraran als visitants els llocs més importants del nostre municipi, com per exemple el pic de la Mola o l'ermita de la Mare de Déu de Montornès i els seus voltants, donant-los a conèixer amb activitats i projectes. Les fires també són un element important a l'hora de posicionar-se, com per exemple el Mercat Medieval que es farà a l'ermita, amb el qual començarem un procés d'expansió que atraurà un turisme de qualitat. Sense oblidar-nos del que ja funciona, com per exemple el Pessebre Vivent, consolidat fa anys com a atractiu turístic i que atreu un turisme específic que seguirem potenciant.

Quina és la salut del comerç de la Pobla?

La salut del comerç a la Pobla és una qüestió d'interès i preocupació per a tots

nosaltres. En els darrers anys, s'ha vist una tendència cap a la globalització i la creixent competència amb les grans empreses i les compres en línia; ambdues qüestions afecten el comerç local. És per això que estic i estaré pendent de com estan els nostres comerços i els ajudarem a millorar amb petites accions i projectes com per exemple el “Braveja”, el primer concurs de braves de la Pobla, que ha servit per dinamitzar el gran sector de bars i restaurants que tenim al municipi durant l'estiu, o per exemple el projecte que estem preparant i que sortirà de cara a finals d'any, el “Jo compro a la Pobla”, una campanya per impulsar els nostres comerços i fer que la gent compri a la Pobla.

Com el podem millorar?

Per millorar la salut del comerç a la Pobla, s'ha de treballar en diverses iniciatives. La més important per a mi és la promoció. Per això, es faran campanyes de conscienciació i incentius per a la compra local i promocionar la marca “La Pobla de Montornès” com a sinònim de qualitat i autenticitat. Considero que tenim un comerç molt consolidat i el que s'ha de fer és ajudar-los a millorar dins les nostres capacitats.



En aquest mandat volem donar importància al cementiri, adequant-ne i renovant-ne les parts que ho necessitin

Quines necessitats hi ha al cementiri municipal?

Em fa molta il·lusió que em preguntis sobre el cementiri municipal perquè és un tema que no s'ha tocat mai i sempre queda una mica oblidat. Durant aquests anys s'han anat fent petites accions com per exemple la instal·lació dels columbaris, la neteja i la pintada de certes parts, però encara hi ha carències

i molt marge de millora. És per això que durant aquest mandat un dels meus propòsits es donar importància al cementiri i treballar perquè estigui en les millors condicions possibles, adequant-ne i renovant-ne les parts que ho necessitin. Un dels primers projectes, que ja està en marxa, és la pavimentació de l'entrada, per fer-la més adequada per als nostres veïns i veïnes, però no acabarà aquí, el meu objectiu és anar fent-hi millores a poc a poc, tant administratives com físiques.

Quines polítiques d'ocupació s'impulsen des de l'Ajuntament?

Les polítiques d'ocupació són una prioritat per a l'Ajuntament de la Pobla de Montornès, ja que és important per a nosaltres prestar servei a les persones que ho necessitin. Estem col·laborant amb els serveis d'ocupació per als ens locals de la Diputació de Tarragona. De fet, cada dilluns hi ha una tècnica especialitzada en la recerca de feina i acompanyament que està disponible per a tothom, només s'ha de concertar cita amb ella trucant a l'Ajuntament. Aquesta ajuda facilita la contractació i la formació dels nostres veïns i veïnes que ho necessitin, ja que funciona de fil conductor. A més a més, amb els assistents socials sempre

estem promovent programes d'inserció laboral per a persones en situació de vulnerabilitat.

Com treballa l'Ajuntament amb els joves del poble?

L'Ajuntament està compromès amb els joves de la Pobla de Montornès i entenem la seva importància com a futur del nostre municipi. El que m'agradaria fer en aquest mandat és involucrar-los i donar-los veu perquè es puguin expressar lliurement. També estem pendents de la creació d'un punt d'informació juvenil (PIJ), que comptarà amb una tècnica especialitzada en joventut. Serà un punt de trobada per als joves en el qual podran compartir totes les seves inquietuds, així com també es duran a terme tallers, reunions i activitats lúdiques.

Quines iniciatives pel que fa a memòria històrica impulsa l'Ajuntament?

Des de l'Ajuntament reco-

neixem la importància de preservar la nostra memòria històrica i per aquest motiu estem impulsant diverses iniciatives per recordar i valorar el nostre passat. Una d'aquestes iniciatives és la recuperació d'indrets històrics rellevants a la nostra localitat, com per exemple els refugis de la guerra, i que aquests espais puguin ser visitats per tothom, per no oblidar mai el que van passar els poblenques en aquella època.

En aquesta mateixa línia, estem començant a treballar en l'edició de dos llibres sobre la Pobla i per a la Pobla. El primer llibre versarà sobre el renom de les cases de tota la vida i la seva història i el segon llibre tindrà com a fil conductor com es va viure la Guerra Civil en el nostre municipi. Com a neta, besneta i poblenca crec que és molt important recordar els nostres avantpassats i honrar-los per tot el que van viure i com van fer evolucionar la Pobla de Montornès.

PEIXATERIA



Passeig de l'Estació

(al costat de "la Caixa")

La Pobla

977 647 044



MERCERIA, MODA I COMPLEMENTES

DILLUNS TANCAT

DIMARTS, DIMECRES, DIJOUS I DIVENDRES
MATÍ: 10 h a 13 h / TARDA: 17.30 h a 19.30 h

DISSABTE

Matí: 9.30 h a 13 h / TARDA TANCAT

C/ Major, 32 - La Pobla de Montornès

696 594 917

Només per WhatsApp

elracodelanna@outlook.es

telf :
675281368



c/ Major, 50
La Pobla de Montornès



Festa Major 2023





El cartell de la Festa Major de la Pobla de Montornès 2023 és obra de **CORA CIURANETA**, que va guanyar el concurs per escollir-lo.





L'ermita de la Pobla de Montornès acull el I Mercat Medieval del Baix Gaià del 6 al 8 d'octubre

L'Ajuntament de la Pobla de Montornès renova enguany la fira medieval i aposta per un nou espai. El divendres 6, el dissabte 7 i el diumenge 8 d'octubre, de les 18 a les 23 hores, l'entorn de l'ermita de la Mare de Déu de Montornès acollirà el I Mercat Medieval del Baix Gaià. L'objectiu del govern municipal és convertir aquest esdeveniment ambientat en l'edat mitjana en un referent del territori com ja ho és el Pessebre Vivent, que cada Nadal es celebra al mateix espai.

Durant els tres dies de fira el públic hi trobarà parades de productes artesanals, una exposició d'aparells de tortura, una exposició de ceràmica, un taller d'enquadernació, un campament medieval amb la recreació de la vida quotidiana d'aquella època i exhibicions d'oficis. Així mateix, els assistents gaudiran d'una cercavila musical, animació de carrer, jocs de fusta gegants, diversos tallers



infantils i l'actuació del Gall i el Drac Pigota de la Pobla de Montornès i la batucada Poblatura. També hi haurà concerts i una taverna on menjar i beure.

La regidora de Fires de l'Ajuntament de la Pobla de Montornès, Chelo López-Ibarra, explica que han volgut "pro-

mocionar el mercat medieval en un nou escenari, a l'entorn de l'ermita de la Pobla, on ja se celebra cada Nadal el Pessebre Vivent, un espectacle amb molta participació d'as-

sistència, tant pel muntatge de l'obra com per la bellesa del paisatge", i afegeix: "Volem convertir la fira medieval en un referent com ho és el pessebre". En aquest sentit, l'edil assenyala: "Hem demanat la col·laboració i participació a totes les entitats, empreses i particulars per formar part d'aquesta fira, la volem fer gran. Hem invertit amb molta il·lusió en la promoció de l'esdeveniment per a una major difusió i hi esperem la màxima assistència".

De fet, l'entorn de l'ermita és un espai únic, òptim per a l'organització d'aquesta mena d'esdeveniments. L'ampli aparcament del qual disposa facilita que el públic hi pugui accedir fàcilment amb el seu vehicle. Així mateix, les vistes que ofereix el mirador fan que l'experiència sigui encara millor.

www.rovirafusters.es

RF ROVIRA FUSTERS

C/ Bonastre 2, Pol. Roques Planes, Nau 42 - Torredembarra

639 561 637 - info@rovirafusters.es

NATXO INSTAL·LACIONS

Instal·lacions elèctriques
Fontaneria · Aire condicionat
Calefacció · Antenes TV
Porters automàtics
Instal·lacions piscines
Reg aspersió jardí
Energia solar

C/ CLOSA NOVA, 53 · La Pobla de Montornès
Tel. 607 253 296 · natxo.instal@hotmail.com

DISSABTE 28 OCTUBRE
2 ACTIVITATS INTERACTIVES
TERRORIFICAMENT EMOCIONANTS

LA POBLA DE MONTORNÈS

ACTIVITAT FAMILIAR INFANTIL

SUPERVIVENCIA ZOMBIE +14 ANYS

GIMKANA JOC DEL CALCOT

ZOMBIE ESCAPE

EN AQUESTA CACERA... LA PRESA ETS TÚ

INSCRIPCIÓ I RESERVES
MÁS INFORMACIÓN POR WHATSAPP: 637 197 532

ESPECTÁCULOS INTERACTIVOS

ESCAPE ADVENTURES

info@espectaculosinteractivos.com www.espectaculosinteractivos.com www.escapeoomtarragona.com



El Gall celebra el seu segon aniversari

El passat 29 de juliol el Gall va celebrar el seu segon aniversari amb una doble trobada de bèsties. La II Trobada de Bèsties d'Aigua va aplegar diverses bèsties catalanes, que van fer balls de lluïment, conjunt i una cercavila i van acabar amb el pastís del Gall. En lloc d'aigua, es va tirar confeti a causa de la sequera.

Després es va celebrar la II Trobada de Bèsties de Foc, que després de la plantada van fer una cercavila. Hi va haver sopar popular, ball amb el duet Lluna Blava i la jornada va acabar amb la discoteca mòbil del DJ Jose.



Pinturas
Santiago Gordillo Merchan

estucats · venecians
lacats · pintures
vernissos

C/ Closa Nova, 8
43761 La Pobla de Montornès
pinturas-sgm@hotmail.es

Tel. 977 648 159
Fax. 977 648 159
Mòbil. 661 265 372



BAR JOVENTUT

Av. Catalunya, 9 • La Pobla de Montornès • Telèfon 601 164 127

BARBACOA • TAPES • PLATS COMBINATS
ENTREPANS • ESMORZARS DE FORQUILLA



Mercat Medieval

La Pobla de Montornès

6, 7, i 8 d'Octubre a l'ermita

Divendres de 18.00 a 22.00 h

Dissabte de 10.00 a 14.00 h

17.00 a 22.00 h

Diumenge de 10.00 a 14.00 h

17.00 a 20.00 h

Tallers infantils, mercat artesà, cercavila musical, actuacions, taverna i moltes activitats més!



Si vens disfressat entraràs al sorteig d'una nit a l'hotel Melià de sitges per a dues persones amb esmorzar inclòs.





Festes del Castell i Flor de l'Ametller

Les urbanitzacions del Castell de Montornès i Flor de l'Ametller van celebrar les seves festes amb activitats com una exhibició de ball en línia, havaneres amb el grup Port Bo i un torneig de petanca. També van celebrar un concurs de truites, on es van lliurar premis per a la truita amb el millor gust, la més original i la de millor presentació.



ALUMINIS GIBERT
 Finestres d'alumini
 Mosquiteres,
 Mampares, etc.
 Tel. 657 380 141
 Fusteria d'Alumini Montornès S.L.
 C/ Eusebi Mercader 12
 43761 La Pobla de Montornès
 aluminisgibert@hotmail.com



Av. catalunya, 4
 La Pobla de Montornès
 977648732
QUEVIURES POBLA
 Servei a domicili Amazon Hub



La cova natural de la Faringalla - Terme municipal: la Nou de Gaià

Manel Bonanad

Iniciem la caminada a la plaça de la Bassa i agafem el camí de l'ermita. Fixeu-vos que just on comença el camí, a mà esquerra, a la paret, hi ha dos barres horitzontals pintades de blanc i vermell. Indiquen un sender de gran recorregut (en aquest cas, el GR-92). El seguim 700 metres, entre marges grans de pedra seca. A més del GR-92, el camí que seguim també forma part de la ruta dels Castells del Baix Gaià.

Quan portem uns set minuts caminant, ens trobem amb un altre camí que va cap a la dreta, en direcció nord. A un costat hi ha una petita imatge de la Verge. Hem de seguir aquest camí cap al nord. Fixeu-vos en el rètol; a partir d'ara deixem el GR-92, que és el que ens portaria a l'ermita i el castell de Montornès, i continuem pel camí de la ruta dels Castells del Baix Gaià, en direcció al poble de la Nou de Gaià. Aviat el camí gira cap a l'esquerra i a uns 100 metres torna a girar, ara cap a la dreta.

Continuem i arribem a un pont, que passa per dalt de la via fèrria Roda de Berà-Reus, en desús des de 1992. La vegetació l'ha envaït. El llentiscle i la ginesta són les espècies arbustives dominants. Si hi aneu a la primavera veureu que el color de les flors de la ginesta tenyeixen de groc el paisatge.

Seguim. En poca estona passem pel costat d'una empresa agroalimentària. Continuem i baixem un petit pendent, i, al girar cap a l'esquerra, ens trobem amb un grup d'alzines. Si hi aneu cap a la primavera en dies

calorosos o a l'estiu, l'ombra que fan l'agraireu moltíssim. Es tracta del grup d'alzines (*Quercus illex*) més important del nostre terme. D'antuvi, aquest arbre va formar boscos extensos per tota la Mediterrània. La desforestació causà estralls. Ara molt pocs espècimens en queden, i han estat substituïts pel pi blanc (*Pinus halepensis*) allà on les condicions ecològiques ho han permès. Fixeu-vos que hi ha un parell de banquetes de pedra. Aquest lloc és molt bo per descansar una mica.

Continuem caminant i tot seguit ens trobem un edifici; és la masia de Mas Boada, documentada cap al 1530 (mitjans del segle XVI), ben conservada perquè està habitada.

Seguim i a partir de la masia el camí fa pujada fins a arribar al pont de la via de tren de l'AVE. Des del pont es veu, a la dreta, cap a l'est, la muntanya de la Socarrada. Fixeu-vos que la via del tren travessa la muntanya; una gran obra d'enginyeria, sens dubte!... però també d'un impacte ambiental enorme! Penseu que per construir el túnel per on passa la via es van haver de treure tones de roca i la muntanya va veure reduïda la seva grandària i volum.

Una dada important és que el pont de l'AVE marca la frontera entre el terme de la Pobla de Montornès i el de la Nou de Gaià. Així que un cop passem el pont ja som al terme veí de la Nou. Continuem uns metres per un camí de terra i arribem a una bifurcació. Agafem el camí de l'esquerra i continuem. El sender torna a ser



d'asfalt. En uns minuts passem pel costat del camp de futbol de la Nou de Gaià. A partir d'aquesta temporada, la 2023-24, el poble torna a tenir equip de futbol. Una bona notícia per als aficionats al futbol de la Nou!

Continuem i aviat haurem arribat al poble de la Nou de Gaià. Travessem la carretera (aneu amb compte!), pugem el carrer que tenim davant mateix i girem cap a l'esquerra, pugem cap a una plaça i girem cap a la dreta pel carrer Pau Casals fins a arribar a l'església del poble, que es diu església de Santa Magdalena (l'actual és del segle XVII, construïda sobre les restes romàniques de l'original, del segle XII). Des d'aquí hem d'agafar un camí que surt de l'església situat a l'esquerra de l'edifici. A pocs metres veiem un rètol de fus-

ta que indica "camí de l'Abadia i cova de la Faringalla"; al cap d'uns 200 metres el sender es bifurca. Hem de continuar per la dreta tot recte, sense deixar el principal; a partir d'ara s'acaba l'asfalt i aviat ens trobarem una espècie de barana de fusta una mica malmesa. Presteu atenció a partir d'on acaba la barana: compteu uns 17-18 metres des del final de la barana, pareu i gireu cap a la vostra dreta. Per aquí és per on heu de pujar per arribar a la cova (fa uns dies hi vaig deixar amuntegades unes pedres i vaig fer una sèrie de ratlles a les roques que hi ha per assenyalar l'entrada del sender). Pugem i aneu amb compte perquè són uns 15 metres de pendent i el terra pot rrelliscar. El petit sender s'intueix sense dificultat arribant bé a la boca o entrada de la cova.



Es tracta d'una cova natural (no feta pels humans) dins d'unes formacions rocoses de tipus sedimentari, gresos en concret. De fet, tota aquesta muntanya està formada per aquest tipus de roques, en general. Aquesta roca, el gres (*arenisca* en castellà), la trobem en diferents llocs del Baix Gaià. Els minerals que la formen són el quars, el feldspat i la calcita bàsicament, però sobretot el primer. En general el gres és una roca formada per grans de sorra que per processos geològics de sedimentació s'han anat convertint en una roca sòlida.

Aquestes roques aquí daten del Cenozoic (Terciari), del període Neogen i de l'època del Miocè mitjà-superior; dins d'aquesta època, pertany al Serralità-Tortonità. Quins noms, oi? Cronològicament aquestes formacions rocoses les podem datar fa entre 14 i 7 milions d'anys (la cova és molt més recent, però). Les coves naturals es formen a partir de l'erosió de les roques que les formen; el vent i l'aigua en van arrencant partícules i al cap de molt temps (els processos geològics són lentíssims) es formen cavitats cada vegada més grans.

Les coves s'han utilitzat des de temps prehistòrics com a habitatge, aixopluc i també com a amagatall pels soldats de les diferents guerres que han assolat el nostre país. Com a curiositat, he de dir que l'any 1970 es va fer una exploració espeleològica i la van topografiar i descriure. Anys després es va fer un altre estudi, agafant com a referència la dels anys 70. Els espeleòlegs van indicar que la "sala" de la cavitat (el que es veu des de l'entrada) té una mida de 9 per 6 metres. No és gaire gran.

Feu-hi un cop d'ull des de l'entrada; no hi entreu, però!

GENERALITATS



Localització geogràfica de l'itinerari: Entre la part sud-oest i centre del terme municipal de la Nou de Gaià.

Sortida: Plaça de la Bassa (nucli urbà de la Poble de Montornès).

Arribada: al mateix lloc de la sortida.

Durada: 5 hores (dependrà de les parades que fem).

Distància: 9,5 km aproximadament (anada i tornada).

Dificultat: baixa.

Aspectes d'interès: antiga via de tren Roda de Berà-Reus (en desús); grup d'alzines; mas Boada; pont de la via de l'AVE; camp de futbol de la Nou de Gaià; església de Santa

Magdalena de la Nou de Gaià; la cova de la Faringalla; formacions rocoses (gresos).

Observacions: visitarem la cova natural de la Faringalla, que es localitza al terme municipal de la Nou de Gaià, a poca distància de l'església del poble, just darrere el cementiri. És un itinerari llarg per fer a peu, però molt fàcil perquè el camí és molt planer en general i quasi tot d'asfalt. Val la pena visitar la cova perquè és un fet geològic molt interessant.

NOTA: NO ENTREU A LA COVA. JA VEUREU QUE EL SOSTRE ÉS MASSA BAIX PER ENTRAR-HI I ÉS PERILLÓS. PODEU VISITAR-LA PER FORA I FER-HI UN COP D'ULL.

ANUNCIA'T A
La pigota

Tel. 649 061 984

Artisana des del 1920
Pa i caques cuites amb forn de llenya

forn Virgili

Visita'ns a Facebook

C/ Major, 48
La Poble de Montornès
Tel. 977 64 81 62
Mòbil 649 274 657

FORMATGERIA LA POBLA DE MONTORNÈS

FORMATGE FRESC MATÓ
IOGURT NATURAL, DE LLIMONA, DE MADUIXA I DESNATAT
FLAM DE VAINILLA I DE MATÓ

C/ Major, 39 La Poble de Montornès
Tel. 977 648 214 / 629 792 697

Experiència i tradició des del 1882

Carrer Indústria, 1
43761 LA POBLA DE MONTORNÈS (Tgn)
Tel. 977 648 186
www.carnsdolors.com
carnsdolors@gmail.com



Xxx

Xxxx

FRANCESC
LARIOS I MERCADÉ
GRUP MUNICIPAL D'ERC



Què és el nostre poble?

El nostre poble no representa només un escut i una bandera, sinó vosaltres, els veïns, amb les vostres inquietuds i preocupacions, per sobre de tot, i és per això que nosaltres volem formar-ne part, sense perdre la il·lusió, amb perseverança i dedicació.

Sempre tenim al cap voler millorar el present per fer més bo el futur, i ser pròxims és una manera de fer poble, escoltar les vostres preocupacions, i sobretot vetllar pel benestar de tots, perquè no és suficient amb una bona cara i unes paraules buides.

Fer poble vol dir preocupar-se pel nucli urbà i les nostres urbanitzacions, controlar que els serveis contractats es realitzin de manera correcta, que la neteja no sigui una cosa extraordinària, analitzar infraestructures, veure les seves deficiències i buscar la millor manera de solucionar-les.

Enguany no se'ns va convidar a les festes de manera institucional com cada any; tot i així, hem volgut ser-hi presents, ja que considerem que representem a tots aquells veïns que ens van dipositar la seva confiança, però també estem per a tots els que no ho van fer. Nosaltres som un equip amb àmplia visió municipalista i treballem pel nostre poble, i donem molta importància a les persones, valor al capital humà. Com també a les nostres tradicions i costums.

Durant aquestes festes hem vist coses bones i coses no tan bones; amb això no volem dir que estiguin malament, simplement que nosaltres les hauríem fet d'una manera diferent. Hem analitzat els errors i encerts i prenem nota de les queixes, que ens ajudarà a créixer i millorar.

Per aquestes i moltes més raons, AM-PM continuarà present, amb la porta oberta per a tots vosaltres, ja que la vostra opinió ens importa, ja sigui en les nostres institucions, tan administratives com a socials i festives; ja sigui escoltant les vostres inquietuds, en qualsevol moment, al carrer, amb una trucada telefònica o reunint-nos amb qui ho necessiti, nosaltres serem la vostra veu, ja que conservem una personalitat i un tarannà propis d'un poble petit, i això ens fa ben especials.

GRUP MUNICIPAL
D'AMPM-CP



Xxxxx

FELIX LILLO
GRUP
MUNICIPAL
DEL PP





El Club Petanca La Pobla de Montornès es proclama campió de l'Open Sant Mateo a Montsó



El passat dia 9 de setembre es van desplaçar set tripletes del Club Petanca La Pobla de Montornès a Montsó (Osca) per participar en l'Open San Mateo d'aquesta ciutat. La tripleta formada per Juan Carlos Escalante, Santiago Tabera i Raúl Tabera en van proclamar campions d'aquest torneig.

Ja ha començat la Lliga Provincial de Tarragona, en què el equips poblencs que hi participen són: un a Divisió d'Honor; dos equips a Primera, un al grup 1 i un altre al grup 2, i un quart a Segona Divisió.

Després de dues jornades, l'equip de Divisió d'Honor i els dos equips de Primera Divisió es mantenen imbatuts.

INTERNACIONAL

L'equip de la Pobla aquest any ha participat en dos tornejos internacionals a França i estan invitats per competir en dos més.



Equip de Primera Divisió grup 1.

Al mes de maig van participar a Andrézieux-Bouthéon i al mes de juny, a Aubenàs, tots dos municipis francesos. Després, els passats dies 22, 23 i 24 de setembre van participar en l'Internacional de lo Borg Sant

Andiòu, també a França.

I els dies 14 i 15 d'octubre tornaran a terres franceses per participar en el Nacional d'Agde.



Aubenàs 2023.



Andrézieux 2023.



El CFS La Pobla de Montornès pone en marcha una nueva temporada



22

Iniciamos ansiosos una nueva temporada después de un largo verano. Los equipos federados ya han iniciado su pretemporada, donde han podido formalizar los diferentes grupos y habituarse a los nuevos compañeros o nueva categoría. El equipo alevín se estrenará en la liga federativa esta temporada 2023-24. Sus entrenadores son Joaquín Fontecha y Antonio Ortiz, ambos jugadores del equipo juvenil y monitores en prácticas que continúan formándose en nuestro club.

“

El equipo alevín se estrenará en la liga federativa esta temporada 2023-24

El equipo cadete también tiene una gran labor por delante, es su primer año en esta categoría cadete y lo harán de la mano de David Berber y Manuel Melgar. El siguiente equipo federado será el equipo juvenil, un conjunto renovado con jugadores que ya habían formado parte de nuestro club y otros nuevos que

tienen el objetivo de subir al equipo a Primera División, bajo las órdenes de Josep Maria Parés, que vuelve a nuestro club tras un año sabático. Y para finalizar con los equipos federados, toca mencionar al equipo sénior, dirigido un año más por Antonio Gallo, que luchará un año más para estar arriba de la tabla y, por qué no, poder soñar con el ascenso a Primera, que llevan varias temporadas intentando conseguir.

Por otro lado, tenemos los equipos base, que pertenecen al AFA Els Ametllers, que iniciarán su temporada ahora en octubre. Esta temporada contamos con tres equipos: los más peques; el mini, que irá acompañado por Adriel Pozuelo e Ivan Torres; el prebenjamín, que recuperamos este año y que será dirigido por la coordinadora Eva Ruiz e Izan Dengra; y el equipo benjamín, que seguirá compitiendo en el Consell Esportiu del Tarragonès, a manos de José Doncel y Manuel Melgar.

Desde la Junta seguimos trabajando para que seamos más que un club. No podemos competir con los grandes clubes de nuestro territorio, esperamos volver a ser uno de ellos, pero sí hacer que nuestros jugadores y cuerpo técnico estén orgullosos del

club al cual pertenecen, e inculcarles a todos ellos nuestros propios valores y los de nuestro deporte. Seguiremos trabajando en ello y abriremos las puertas a todo aquel que quiera colaborar con nosotros, sea bien en publicidad o tan solo dando un gran consejo muy necesario para nuestro club. Seguimos con proyectos nuevos, dos de ellos ya en marcha y anunciados la temporada pasada, como son los equipos de veteranos y el femenino, y en breve anunciaremos algún posible nuevo proyecto.

“

Esta temporada cuenta con tres equipos de base que pertenecen a la AFA Els Ametllers

Queremos aprovechar la publicación para agradecer a todos los colaboradores de nuestro club, a las familias que un año más confían en nosotros y al equipo técnico por seguir confiando en nuestro proyecto de club. A todos ellos os deseamos una buena temporada llena de éxitos. 1, 2, 3, CFS La Pobla de Montornès.



Gerard Bailo arriba a final de temporada lluitant per dos títols

El pilot de la Pobla de Montornès Gerard Bailo està signant una gran temporada en els dos campionats en què està participant: el Campionat del món de flat track i el Campionat britànic de l'especialitat. Bailo, altre cop amb una KTM, defensa el títol de campió del món aconseguit l'any passat.

En el debut a en el Campionat Mundial de flat track, que consta de cinc proves, va aconseguir el quart lloc a Anglaterra; en la segona prova a Hongria va ser segon, i a Itàlia va ser setè. A la República Txeca, en la quarta prova, ha acabat quart. La lluita és molt tancada amb el txec Ervin i l'argentí Matías Lorenzato. En el tancament de l'edició d'aquesta revista, Bailo ocu-



pava el segon lloc a la classificació general a cinc punts del líder.

Al Campionat britànic, Bailo hi ha competit en la categoria Hooligans amb una Indian 1200, una moto més pesada que la KTM i amb el hàndicap d'haver d'adaptar-se a la màquina després de sortir d'una lesió. En les tres curses disputades fins al tancament d'aquesta edició ha obtingut dos subcampionats i una de les proves no la va acabar perquè va trencar la moto. Li resta una prova.

El pilot poblenc està acabant de decidir si disputarà alguna prova oficial més aquests darrers mesos de l'any —en aquest cas d'àmbit regional— o acaba la temporada i descansa de cara a la campanya 2024.

Guillem Panadès Casas destaca en el futbol platja



Aquesta ha estat una gran temporada per a Guillem Panadès Casas en el món del futbol platja. Entre els seus èxits hi ha la Copa Andalusia, la Copa Provincial de Cadis, l'ascens a Primera Divisió espanyola i la Llorenç Beach Soccer Cup.

Panadès ha jugat a la Primera Divisió espanyola amb el Marina Cambrils BS; a la Segona Divisió espanyola



amb el Victoria Cádiz BS, a Primera Divisió polonesa amb el BS Kolbudy i a la Sèrie A italiana amb el Cagliari.

A més, el jove jugador poblenc ha participat aquest mes de setembre en el Training Camp del Napoli Patron BSC, l'equip grec entrenat pel torrenc Llorenç Gómez. Guillem Panadès és membre del Llorenç Gómez Academy.

Bruno Castellanos, el primer poblenc a debutar a la Prince Cup



El jove poblenc Bruno Castellanos, que juga en la posició de porter, va ser un dels 144 escollits per jugar a la Prince Cup entre més de 4.000 participants. El dia del draft es va realitzar un directe per xarxes socials com YouTube i Twitch i a en Bruno el van escollir a l'equip Kunisports (Kun Agüero n'és el president).

En Bruno ha quedat escollit com el segon millor porter d'aquesta lliga d'entre 24 participants. Tot un èxit. Una gran experiència viscuda pel poblenc, que ha pogut conèixer youtubers famosos.

Després de la disputa de dos partits classificatoris, l'equip del Bruno va passar quarts de finals i va ser eliminat a la semifinal.

El teu **centre de jardineria**
a 5 minuts

Garden
Gaià



www.grupjarasa.cat

Visita'ns

donem vida a casa teva!

Antiga carretera N-340 Km 1.173 - 43893 Altafulla
Telèfon/Whatsapp: 977 65 25 47