LA PIGOTA

LA POBLA DE MONTORNÈS

publicació local d'informació

gener-febrer-març 2013 núm. 3

AIDE ASSESSORS

Assessorament integral d'empreses

Jordi Sardà Farré
Economista

INDÚSTRIA, 14
43761.- La Pobla de Montornès
T. 977 648 818 - F. 977 648 871
aide1@telefonica.net

LA CENTRAL DE L'OR
COMPREM OR I PLATA
C/ PERE BADIA, 15 TORREDEMBARRA
877 05 24 84 /687 69 78 78

PRESSUPOST 2013: 750.000 € PER INVERSIONS

P05

L'AJUNTAMENT APROVA EL PLA ESPECIAL PROTECCIÓ PATRIMONI

P07

COMENÇA LA SETMANA SANTA

A partir d'aquest número, podeu utilitzar el lector de **codis QR** del vostre aparell de telefonia mòbil o tablet **per obtenir informació complementària**.

Amb la tradicional Benedicció dels Rams, s'ha donat el tret de sortida a la Setmana Santa, en què els creients catòlics comencen a celebrar la Passió, Mort i Resurrecció de Jesucrist. Per uns dies, viacrucis i processons prendran els carrers del nostre poble.

Vinculada amb aquesta festa tot un seguit de tradicions. Potser la més nostrada és la d'anar a menjar la mona, el dilluns de Pasqua, a l'ermita de la Mare de Déu de Montornès, amb la tradicional ballada de sardanes i el dinar de germanor. Altres s'han perdut, com la de cantar caramelles per una agrupació coral. En algun lloc hem trobat alguna fotografia antiga que demostra l'aficció que hi havia al nostre poble, en el passat.

Els establiments comercials esperen amb delit la primera lluna plena de primavera, atès que comporta l'arribada de la major part dels poblencs de segona residència que gaudeixen d'un merescut temps de descans. Això si els hi ho permet la situació econòmica, que cada vegada es torna més precària per a molts.

Amb preocupació contemplem la dada d'atur que l'any passat va afectar a gairebé 300 veïns de la nostra població. Més que mai es fan necessàries iniciatives que reactivin l'ocupació.

CANVIS DE COMPETÈNCIES EN l'EQUIP DE GOVERN

Per tal de fer més eficient la seva acció, els membres de l'equip de govern del nostre consistori han redefinit les seves tasques. Han quedat de la següent manera:

JOSEP MARIA SANTAMARIA (AM-PM) Alcalde
Serveis Sanitaris i veterinaris. Cementiri. Beneficiència. Població i estadística. Turisme
Planejament. Gestió i disciplina urbanística. Medi ambient. Seguretat i protecció civil, Relacions institucionals.

RAMON ROVIRA (AM-PM) Primer tinent d'Alcalde
Comptes i comptabilitat. Pressupostos. Tresoreria i recaptació. Subministradors. Rendes. Béns. Subvencions Associacions.
Òrgans de govern. Ordenances, bans i bon govern. Assumptes judicials no contenciosos. Web.

JOAN DOMINGO (AM-PM) Segon tinent d'Alcalde
Esports. Poliesportiu. Entitats Esportives.
Vies públiques. Jardineria i camins. Transports. Mercats. Personal i règim intern. Serveis municipals. Obres Municipals.

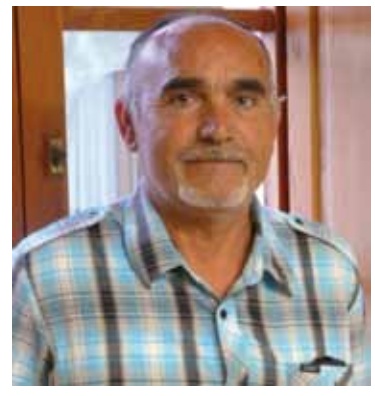

PEDRO MAESTRE (AM-PM) Tercer tinent d'Alcalde
Zona Esportiva Montornès (ZEM). Trànsit.
Obres Particulars.

MARIA JOSÉ SOTOCA (AM-PM) Regidora
Cultura. Programes socials. Ensenyament. Entitats Culturals.

DAMIÀ BAS (AM-PM) Regidor
Festes. Fires. Entitats Festives.

NÚRIA SILVESTRE (AM-PM) Regidora
Activitats. Joventut. Acció i promoció social. Noves tecnologies

JESÚS DE MIGUEL (AM-PM) Regidor
Gent gran. Instal·lació de serveis energètics (Gas Natural)

EXTRACTE DELS ACORDS DEL PLENARI ANY 2013

PLE ORDINARI 17/1/2013

Modificació Ordenança Fiscal sobre la prestació de serveis i activitats lúdiques, esportives, d'esbarjo i similars.
Era necessari per permetre que s'hi poguessin realitzar activitats com un centre de dia, ubicació de petits negocis (restauració, botigues…)
Vots a favor: 8 (8 AM-PM)
Vots en contra: 2 (CIU)
Abstencions: 1 (PP)

-**Aprovació descripció Escut Municipal.**
S'ha volgut regularitzar l'escut municipal segons la normativa vigent.
Vots a favor: 9 (8 AM-PM i PP)
Vots en contra: 0
Abstencions: 2 (CIU)

-**Aprovació provisional Pla Especial de Protecció del Patrimoni de La Pobla de Montornès.**
S'ha volgut regularitzar donar una major protecció als edificis i llocs singulars del municipi per a la seva millor preservació..
Vots a favor: 8 (8 AM-PM)
Vots en contra: 0
Abstencions: 3 (2 CIU i PP)

-**Aprovació provisional de l'expedient de Modificació de les Normes Subsidiàries de Planejament referent als usos en sòl no urbanitzable.**
Vots a favor: 8 (8 AM-PM)
Vots en contra: 0
Abstencions: 3 (2 CIU i PP)

PLE EXTRAORDINARI 21/01/2013*

-**Aprovació inicial Pressupost exercici 2013**
Vots a favor: 7 (AM-PM)
Vots en contra: 0
Abstencions: 1 (PP)
*S'excusen 1 regidor d'AP-PM i 2 de CIU.

PLE EXTRAORDINARI 14/2/2013*

-**Restar assabentats de l'informe d'Intervenció sobre el compliment del Pla d'Ajust. què es refereix el RDL 4/12**

-**Aprovació definitiva Pressupost exercici 2013.**
Vots a favor: 6 (AM-PM)
Vots en contra: 0
Abstencions: 1 (PP)
*S'excusen 2 regidors d'AP-PM i 2 de CIU.

PLE EXTRAORDINARI 11/03/2013*

-**Acceptació subvencions atorgades dins del PUOSC/PAM 2008-2012, anualitat 2012.**
Acceptar les subvencions dins els programes del PUOSC/PAM, quadrienni 2008-2012, anualitat 2012, per a dur a terme les següents actuacions: Repetidor senyal de televisió a la Urbanització Castell de Montornès, Connexió de la xarxa d'aigua potable de la urbanització Poblamar Llevant a la canonada del Consorci d'Aigües de Tarragona i Reforma de la Casa Consistorial.
Vots a favor: 6 (AM-PM)
Vots en contra: 0
Abstencions: 0
*S'excusen 2 regidors d'AP-PM, 2 de CIU i 1 del PP.

Bar El Passeig

• ESMORZARS DE FORQUILLA
• TAPES VARIADES
• BRASES
• PLATS COMBINATS

PG. ESTACIÓ, 3
LA POBLA DE MONTORNÈS
Tel. 639 116 155

Reforç Montornès

-Classes de reforç escolar
-Ajut a fer els deures
-Biblioteca
-Acollida
-Activitats lúdiques de vacances escolars
-Material escolar
-Quaderns de cal·ligrafia, ortografia, càlcul, problemes, grafisme, etc.

HORARI:
10.30-12.30 h
16.00-20.00 h

PROPERAMENT, EL MES D'ABRIL, INICI DE LES
CLASSES D'INICIACIÓ A LA GUITARRA
PER A NENS I ADULTS.

MIREIA BARDOLET - 660.76.29.48

staff tècnic

La Pigota, la Pobla de Montornès.

carrer Sant Antoni, 5
Pobla de Montornès
http://www.pmontornes.altanet.org

EQUIP DE REDACCIÓ i COL·LABORADORS:
Equip de Govern de l'Ajuntament de la Pobla de Montornès
Jordi Guasch

Fotos:
Joan Domingó
Xavier Casadó
Núria Silvestre
Rosa Maria Guasch
i Jordi Guasch.

PUBLICITAT:
GUASCH PUBLICITAT, SCP
carrer Pere Badia, 34
Torredembarra
e-mail: diarielmonic@terra.es
Tels. 977 64 30 55
699 750 224

IMPRESSIÓ:
INDUGRAF offset S.A.
Dip. Leg. T-35-2008
Imprès en paper ecològic 100%

Per publicar escrits a la secció "bústia" s'haurà de enviar el text firmat i amb les dades del remitent:
DNI, nom, domicili i telèfon.
La limitació d'espai obliga a que les cartes siguin curtes i, seran preferides, les que vinguin informatitzades per mitjà de correu electrònic o disc.
e-mail: diarielmonic@terra.es

EDITORIAL

UNA NOVA EINA PEL FUTUR.

La Pobla, com molts dels pobles del Baix Gaià, ha experimentat durant els darreres tres dècades un creixement demogràfic espectacular en què s'ha triplicat la seva població, atès que ha passat de poc més de 780 habitants a gairebé 3000. Aquest creixement ha vingut de la mà d'un planejament urbanístic voraç, no basat en criteris com la sostenibilitat, que ha modificat el nostre entorn d'una manera extrema. El que es volia era créixer sense posar massa èmfasi en el com. Aquesta manera de concebre l'urbanisme no és exclusiu del nostre poble, sinó que són molts els indrets que l'han practicat.

En el nostre cas, s'ha de dir que els nuclis tradicionals s'han mantingut i, sobretot, s'han desenvolupat les urbanitzacions.

Segons els ulls de qui observa, el creixement es pot observar com un fet positiu o bé com un de negatiu. El que és inqüestionable és que s'ha modificat el caràcter de la nostra població posant en perill la seva essència.

Aquest fenomen ha estat possible en bona mesura a causa de no tenir una eina adequada que definís i regulés amb claredat com volíem que creixés la nostra població. I és que les normes subsidiàries de planejament urbanístic de l'any 1982 no estaven pensades per a un augment tant desmesurat com el que hi ha hagut.

En els darrers temps, l'Ajuntament ha estat treballant en un nou document urbanístic que complementa i corregeix el document dels anys 80 del segle XX, que s'ha quedat desfasat, i actualitza l'urbanisme del nostre poble amb criteris del segle XXI. L'ha anomenat Pla Especial de Protecció del Patrimoni, atès que aquesta és la seva funció intrínseca, no obstant, a ningú que se l'hagi llegit se li pot escapar que és tracta de quelcom més.

I és que no solament és un catàleg d'edificis i elements a preservar, al nostre poble s'han fet verdaderes barrabassades en nom del progrés, sinó que es planteja com es vol que sigui la Pobla del futur a partir d'uns criteris i unes normes ben definits.

Fins i tot, es planteja quins usos són els més adequats per una millor dinamització econòmica del teixit productiu del poble, destinat algunes zones a ús hoteler o d'allotjament rural.

Els moments de recessió són els millors per definir i planificar el futur i això és el que s'ha fet a la Pobla de Montornès.

PERQUÈ LA PIGOTA?

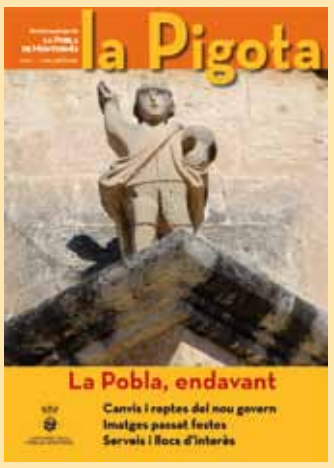

El març de 2008 va aparèixer el primer exemplar de La Pigota. L'objectiu era dotar d'una eina de comunicació a la Pobla. Malauradament, per diferents circumstàncies només se'n van editar tres números.

En el moment de voler recuperar l'edició d'una publicació local, encara que amb un estil i un format molt diferenciat, s'ha volgut mantenir el nom.

I és que pocs localismes són tant del nostre poble com la festa del 14 d'octubre, coneguda popularment com La Pigota, en què els poblencs i les poblenques commemoren la superació de la terrible epidèmia de verola que va afectar a molts veïns i veïnes del municipi, l'any 1871.

Van encomanar-se a la Mare de Déu de Montornès, i després d'organitzar una processó fins a l'ermita la malaltia va remetre.

D'igual forma ens encomanem a la Mare de Déu perquè aquesta nova etapa de La Pigota sigui llarga i útil pel nostre propòsit: mantenir informats als habitants de la Pobla de Montornès.

DADES DEMOGRÀFIQUES>> CENS 2012

LA POBLA TORNA A GUANYAR HABITANTS EL 2012

A començaments d'aquest any, en diversos mitjans de comunicació, van aparèixer les dades demogràfiques de la població de La Pobla de Montornès. Segons aquestes dades oficials, el nostre poble havia decrescut durant l'any 2012 en unes 5 persones. No obstant, en aquestes dades –que són les oficials– es reflecteix la població en data 1 de gener de 2012 i, per tant, el decreixement correspon a l'any 2011. Un any en què es va invertir, per primera vegada en molt de temps, la tendència alcista del padró d'habitants de la Pobla.

I és que en els darrers anys el nostre poble ha passat dels 1621 habitants, a més de 2.900. Heus aquí la sèrie que correspon al segle XXI.

2012: 2897(31-12-11)
2011: 2903(31-12-10)
2010: 2888(31-12-09)
2009: 2852(31-12-08)
2008: 2741(31-12-07)
2007: 2568(31-12-06)
2006: 2319(31-12-05)
2005: 2122(31-12-04)
2004: 1882(31-12-03)
2003: 1682(31-12-02)
2002: 1621(31-12-01)

Tot i amb això, en realitat, la població del nostre poble durant el 2012 ha crescut en 12 persones hi s'ha situat en 2909. Aquestes dades s'oficialitzaran i es faran públiques l'any vinent. És una xifra rècord, atès que se superen els 2903 habitants de l'any 2011.

Si s'estudien les dades resulta que, que els homes són majoria a les dones: 1520 a 1389, encara que percentualment la divisió per sexes és molt equilibrada (52,25% a 47,75%).

Una altra dada curiosa és la població immigrant que se situa al voltant del 10%. En total hi ha 295 poblencs amb nacionalitat no espanyola, que pertanyen a 33 països diferents. La comunitat més nombrosa és la procedent del Marroc, amb 89 individus, seguida per la romanesa, amb 29 individus, l'alemanya amb 29 individus, la italiana amb 16 individus i la veneçolana amb 16 individus.

Durant l'any 2012, en total hi ha hagut 21 naixements i 10 defuncions. L'habitant de més edat és una dona de 99 anys i els més jove és un nadó nascut el 14 de desembre de 2012.

CONCURS AIGUA>> DESERT

EL CONSURS D'AIGUA, DESERT

El concurs per la concessió del servei d'aigua i clavegueram que estava en marxa va resultar desert, és a dir, cap empresa va presentar cap oferta, atès que consideren que les pretensions de l'Ajuntament eren massa ambicioses en un moment econòmic especialment complicat de liquiditat per les empreses.

Des de l'Ajuntament no es considera que sigui cap fracàs, sinó tot el contrari. Segons el regidor d'hisenda, Ramon Rovira, "Que sigui desert un concurs tant important com aquest vol dir que demanem molt pel poble, que som exigents i que no comprometem un servei a 25 anys a qualsevol preu. En un moment on les empreses, per grans que siguin, tenen problemes de finançament aquest primer resultat del concurs es un alicient per buscar nous camins de negociació. Hem de buscar les millors condicions pel poble al menor preu possible, això no és fàcil ni ràpid, però sí possible".

En aquest moment s'estan estudiant noves condicions per tornar a proposar un altre concurs el proper trimestre, on segurament es canviarà les demandes liquides inicials per demandes a llarg termini i/o s'inclouran obres de millora i connectivitat de xarxa.

FUNCIONS DE SETMANA SANTA

La parròquia de Santa Maria de la Pobla de Montornès oficiarà les següents funcions aquesta Setmana Santa.

Dijous Sant , 28 de març, a 2/4 de 6 de la tarda, Missa del Sant Sopar del Senyor

A les 10 de la nit, Hora Santa.

Divendres Sant, 29 de març, a les 12 del matí, Via Crucis

A les 8 del vespre, celebració de la Passió del Senyor i, acte seguit, Processó del Sant Enterrament.

Dissabte Sant, 30 de març, a les 6 de la tarda, celebració de la Vetlla Pasqual.

Diumenge de Pasqua, 31 de març, a 2/4 d'una Missa Solemne de Pasqua.

Dilluns de Pasqua, 1 d'abril, a les 11 del matí, a l'ermita de Montornès, Missa Solemne.

PRESSUPOST 2013>> APROVACIÓ

750.000 EUROS PER INVERSIONS, EL MÉS RELLEVANT DEL PRESSUPOST DEL 2013.

Les dificultats econòmiques, produïdes per un excessiu dispendi en el darrer tram del mandat anterior, han marcat els últims dos pressupostos de l'ajuntament de la Pobla de Montornès que, a causa de la situació de crisi econòmica global, es van confeccionar amb l'objectiu bàsic, però important, de mantenir i garantir la prestació de tots els serveis que s'oferien –i s'ofereixen– als ciutadans des de l'ens municipal.

Per escometre aquest fet, entre d'altres accions, la partida d'inversions va desaparèixer a l'hora de quadrar els darrers pressupostos i, a més, es van haver de plantejar altres sacrificis com, per exemple, haver de doblar la taxa de recollida d'escombraries amb l'objectiu de què el servei no fos deficitari.

S'ha de dir que l'actual equip de govern tenia clar que havia de ser molt auster si volia sanejar l'economia municipal. La racionalització de la despesa i la definició de prioritats han estat claus en aquests últims cursos per poder aprovar els números. Es pot dir que s'ha requerit d'una nova cultura de gestió amb criteris més realistes en el camp dels ingressos; i més professional i eficient en la despesa.

Un pressupost de 3.000.000 d'euros

Molt diferent és la situació pressupostaria d'enguany, que a pesar de tractar-se d'uns comptes continuistes en època de crisis, per primera vegada superen els 3.000.000 d'euros en els ingressos, el que comporta un creixement de més del 30 % respecte a l'any 2012.

S'ha de destacar que aquesta alça no s'aconsegueix incrementant la pressió fiscal als ciutadans de la Pobla, que no veuran augmentar els impostos, ni les taxes i preus públics; sinó que es produirà per altres vies.

Es preveu que l'actualització cadastral que ha portat a terme BASE-Diputació incrementarà la recaptació per aquest concepte en 100.000 euros respecte l'any passat. No obstant, els conceptes que aportaran més ingressos seran l'execució de garanties d'alguns dels projectes urbanístics que no s'han portat a terme, 365.000 euros, i el cànon anticipat que està relacionat amb la nova concessió del servei d'aigües i clavegueram, 400.000 euros.

Inversions per valor de 750.000 euros.

Aquests ingressos suplementaris són els que permeten destinar més de 750.000 euros a inversions pel municipi. En quant a les despeses s'ha de dir que la majoria de partides no experimenten un creixement massa elevat, excepte la que està relacionada amb les inversions.

Com ja s'ha comentat, la novetat més destacable és la inclusió d'una partida per inversions per valor de més de 750.000 euros, fet que no s'havia donat en els dos anys que es porta de mandat.

Les inversions contemplades són la reforma de la casa consistorial, el repetidor de la TDT per la urbanització del Castell, la connexió de la urbanització de Poblamar a la xarxa general de l'aigua, i la construcció de la canonada que ha de connectar la Pobla a la xarxa general.

Tot seguit, es detallen els quadres dels pressupostos de l'Ajuntament.

Pressuposts 2013. Ingressos

Capítol 1: Impostos directes	949.800,00 €
Capítol 2: Impostos indirectes	10.000,00 €
Capítol 3: Taxes, preus públics i altres ingressos	1.042.200,00 €
Capítol 4: Transferències corrents	591.300,00 €
Capítol 5: Ingressos patrimonials	416.000,00 €
Total	**3.009.320,00 €**

Pressuposts 2013. Despeses

Capítol 1: Despeses de personal	522.510,00 €
Capítol 2: Despeses corrents de bens i serveis	1.522.417,07 €
Capítol 3: Despeses financeres	51.760,68 €
Capítol 4: Transferències corrents	35.000,00 €
Capítol 6: Inversions	754.522,93 €
Capítol 9: Passius financers	110.968,13 €
Total	**2.997.178,81 €**

Ingressos	**3.009.320,00 €**
Despeses	**2.997.178,81 €**
Estalvi net	**12.141,19 €**

QUEVIURES I ESTANC DE LA POBLA

C/ Major, 5
La Pobla de Montornès

977 648 554

PLA URBANÍSITC>> PROTECCIÓ PATRIMONI

LA POBLA PROTEGUEIX EL SEU PATRIMONI HISTÒRIC I MIRA AL FUTUR

Fins a dia d'avui, el municipi de La Pobla de Montornès disposa d'unes normes subsidiàries de planejament urbanístic que van ser aprovades l'any 1982.

En aquestes, ja hi apareix una normativa de protecció del patrimoni històric artístic i cultural i un catàleg d'edificis i elements d'interès a preservar.

No obstant, a resultes d'algunes actuacions urbanístiques que s'han produït en els darrers anys, l'actual equip de govern ha cregut que aquesta normativa no era suficient per garantir la preservació del patrimoni local i, per això, ha redactat i aprovat un Pla Especial de Protecció del Patrimoni. En aquest moment ha estat remès a la Delegació d'Urbanisme de la Generalitat a Tarragona per la seva aprovació definitiva.

Els objectius del Pla Especial són:

a) La catalogació dels elements de valor històric, arquitectònic, urbanístic i ambiental, i la seva classificació en ordre a aquest valor o tipus.

b) Establir totes aquelles determinacions i mesures necessàries per l'adequada preservació, consolidació i millora del Patrimoni Arquitectònic del municipi.

c) L'establiment de mesures de vigilància que complementin les mesures anteriors.

Catàleg de béns protegits.

Està clar que el punt de partida del Pla és el catàleg de béns protegits, que ha sofert una ampliació molt considerable si es compara amb el de l'any 1982.

En virtut del nou pla hi ha dos categories de protecció especial; els edificis i jaciments especialment protegits –alguns estan considerats Béns d'Interès Local o Nacional o formen part de l'inventari del Patrimoni Arquitectònic o Arqueològic de Catalunya, etc.– i els edificis amb elements arquitectònics a conservar.

Formen part del primer grup: l'església parroquial, la nau noucentista de can Recasens, el conjunt que formen el castell, l'ermita, la masia i l'aljub de Montornès, i el jaciment del Turó de l'Ermita; el conjunt de mas Soler (Bé Cultural d'Interès Nacional), mas Boada, el conjunt del nucli de Rubials, el Coll de Creus, la vil·la-poblat del Bigorro i el Turó de les Forques.

Pertanyen a la segona categoria de protecció i per tant, es consideren edificis amb elements arquitectònics o composicions de façanes a conservar: bona part del nucli antic, l'Escorxador municipal i el seu entorn, el cementiri, bona part dels masos del terme municipal, la línia del tren de Reus a Roda de Barà amb la caseta del guardavies, l'antiga pedrera de Rubials, els camins de carro, les mines d'aigua, els refugis de la Guerra Civil, etc.

Normes urbanístiques.

Els edificis que formen part del catàleg se'ls hi aplicarà un criteri urbanístic específic atès que cal reformar-los sense trair-los.

Per això, en l'adequació, millora o actualització d'aquests immobles es considera important mantenir les característiques tipològiques de l'edifici. Cal procurar la revaloració dels aspectes arquitectònics espacials i formals fonamentada en l'anàlisi històrica prèvia a qualsevol intervenció.

En les intervencions de nova planta és necessari tenir present que s'haurà d'aconseguir la continuïtat entre els elements preexistents i els nous, tot ajustant-los a l'escala de la trama històrica i als trets essencials de la forma urbana. Només una anàlisi acurada podrà determinar la conveniència o no d'intervenir amb arquitectures més modernes.

Cal procurar no modificar els elements originals, des de l'estructura fins als acabats: emmarcaments de carreus, llindes amb inscripcions, cornises i ràfecs, ampits, revestiments de façana, lloses de balcons, rellotges de sol, paviments artesanals de terra cuita dels edificis tradicionals, mosaics hidràulics, etc, i, si n'és el cas, reparar-los. Si és imprescindible la seva substitució s'ha de fer per altres elements de les mateixes característiques, amb un respecte especial per les peces d'ofici: ferro forjat, ceràmiques, esgrafiats, especejament de la fusteria, etc.

Nucli antic

I és que el Pla contempla les normes de parcel·lació, condicions de l'edificació, les condicions generals d'estètica, les normes d'estil, els elements arquitectònics, els materials admesos i els materials prohibits, les pràctiques constructives prohibides, etc.

Per exemple, en les obres de rehabilitació que afectin a edificis especialment protegits en el seu conjunt, s'hauran de tenir en compte algunes mesures com respectar els elements arquitectònics de pedra natural de les façanes o altres –per a la seva neteja només podran ser utilitzats mitjans no destructius. No són autoritzats els abuixardats ni les neteges de sorra i aigua a pressió, l'aplicació d'àcid o qualsevol altre abrasiu–, en la reparació d'elements arquitectònics resseguits de carreuats, maçoneria, etc. només es podrà emprar morter de calç –quedant expressament prohibits per a la restauració ciments pòrtland o altres que també siguin agressius amb els materials petris originals.

L'Ajuntament podrà ordenar, als propietaris d'immobles catalogats, l'execució d'obres de conservació i consolidació, quan el seu estat posi en perill la permanència o integritat de l'immoble o estigui en procés de deteriorament.

El nucli antic.

Encara que el Pla contempla actuacions a tot el terme municipal, és en el nucli antic on incideix més. I és que fins ara a penes hi havia mitja dotzena d'edificis protegits –en més o menys mesura–. En el nou pla en són més d'una cinquantena els edificis que de manera específica formen part del catàleg, encara que la resta d'edificis amb tipologia antiga o tradicional també tenen algun tipus de protecció.

Un dels objectius és que el nucli antic de la Pobla no perdi l'actual caràcter de centre històric amb la finalitat de potenciar el seu paper de centralitat, això sí, millorant les condicions d'habitabilitat dels habitatges. Es vol que els edificis en mal estat es vagin rehabilitant, fins arribar a semblar-se al màxim al seu estat ancestral, tant en les façanes, com en elements

Rubials

d'interès interiors.
També es regula la definició dels usos a desenvolupar en la zona, amb foment dels més adequats a fi i efecte de revitalitzar aquest nucli de població. En virtut d'això, es permeten els següents usos: habitatges unifamiliars i plurifamiliars, ús comercial, amb un límit màxim de 100 m2, ubicació d'oficines, ús socio-cultural, ús religiós, ús administratiu, ús hoteler –en totes les modalitats amb un màxim de 30 habitacions–, ús per la restauració, i ús per a tallers artesanals, amb les limitacions establertes per a les indústries de categoria 1ª. En queden exclosos, grans edificis i establiments comercials de superfície superior als 100 m2, l'ús Industrial en totes les seves categories i la ubicació de tallers de reparació de vehicles

Espantabruixes

Resta del terme municipal.
Com ja s'ha fet esment, el Pla Especial de Protecció del Patrimoni, contempla actuacions a tot el terme municipal de la Pobla. I és que es pretén protegir aquest entorn d'intervencions estranyes que puguin desvirtuar l'ambient propi de l'arquitectura tradicional i els seus elements més significatius.
El pla contempla, entre d'altres, la posta en valor dels conjunts de Mas Soler, i del Castell, Ermita, Masia i Aljub de Montornès mitjançant la dinamització dels actes d'interès cultural i turístic.
També pretén la recuperació pel seu ús del conjunt de Rubials, fomentant les actuacions tendents a evitar la seva major degradació i intentar aconseguir la seva consolidació i reconstrucció, i posa l'accent a la conservació del caràcter actual de les masies, intentant potenciar la seva rehabilitació i l'adequació paisatgística del seu entorn, així com les cabanes agrícoles de pedra seca i altres elements rurals com les carrerades i dels típics camins de carro, amb els seus marges laterals i amb les seves emprentes del pas de carruatges en el paviment de pedra.
En quan als assentaments tradicionals i arqueològics, es vol intentar la seva recuperació per a l'ús públic, facilitant els accessos i l'adequació dels elements d'interès i dels entorns. En especial del Turó de les Forques, on es troben els pedestals de pedra carreuada de 4 antigues forques d'ajusticiament, en més o menys mal estat; El Coll de Creus, on es troben gravades i esculpides en la pedra plana del terra desenes de creus d'entre 10x10 cm fins a 20x20 cm, que es van esculpir amb motiu de les baixes d'un dels darrers exercits catalans dels que es tenen noticies, que van lluitar en la Batalla d'Altafulla en el decurs de la guerra del francès; Antiga pedrera, de on es van extreure els carreus per construir l'Església i tots els altres edificis representatius de l'època, ubicada a peu de la carretera T-211, en Rubials; Jaciment de terra d'escudella: Indret emplaçat en la vora del camí d'accés a Mas Mercadé, on els avantpassats anaven a gratar la terra, formada per sorra fina i llims, per tal d'utilitzar-la per la neteja d'estris de cuina.
També es contempla la conservació i rehabilitació, en tant no es destini al seu ús original, de l'antiga línia de tren de Reus a Roda de Barà, i en tot cas la preservació i manteniment dels seus ponts i túnels, i la caseta del guarda-vies.
Establiment hotelers a les masies i Rubials.
Potser una de les aportacions més interessants del pla per tal de fomentar el dinamisme econòmic de la nostra població és que incorpora la possibilitat de què les masies incloses en el catàleg i el conjunt rural de Rubials es puguin destinar en un futur a establiment hoteler –amb exclusió de la modalitat d'hotel-apartament–, a establiment de turisme rural, a activitats d'educació en el lleure, artesanals, artístiques o de restauració, i a equipaments o serveis comunitaris.

LA DADA:
BÉNS PROTEGITS
- Nucli Antic:
1. Església parroquial.
2. Can Recasens.
Conjunt plaça de l'Església:
3-3bis. Pça. Església nº 5 i 6
4. C. del Mar nº 2, 4 i 6: nº 2 antiga Casa Consistorial
5. C. de Jesús nº 2 al 8
6. C. de les Flors: conjunt
7. C. de les Flors nº 3
Entorn plaça de l'Església:
8. C. del Mar nº 5 i 7
9. C. del Mar nº 13 i 15
10. C. de Jesús nº 5
11. C. de Jesús nº 11: element en el carener: Cigaló (espanta-bruixes)
12. C. del Vent nº 6, 8 i 10
Carrer Major:
13. C. Major nº 2
14. C. Major nº 10
15. C. Major nº 13: ala Nord antiga Torre de defensa
16. C. Major nº 18
17. C. Major nº 33
18. C. Major nº 36
19. C. Major nº 46: soterrani amb cellers i premsa d'oli
20. C. Major nº 50: antic cafè-casino municipal
21. C. Major nº 56
22. C. Major nº 59: antic cafè: important jàssera de fusta
23. C. Major nº 70
Sector Nord:
25. C. Closa Nova nº 48
26. C. Closa Nova nº 35
27. C. Closa Nova nº 20 al 26
28. C. Closa Nova nº 10
29. C. Closa Nova nº 4
30. C. Closa Vella nº 15
31. C. Closa Vella nº 17
32. C. Closa Vella nº 4
33. C. Girona nº 1 i 3
34. C. Girona nº 10
35. C. Caiguts nº 3
36. C. Industria nº 6. Local planta baixa
37. C. Indústria nº 23 i 25
38. C. Sant Antoni nº 1: fornícula en façana
39. C. Sant Antoni nº 5: conjunt Ajuntament
Sector de Ponent:
40. C. Eusebi Mercader nº 2
41. C. del Pou: Pou de la Vil·la
42 C. Eusebi Mercader nº 4
43. C. Eusebi Mercader nº 13
44. Pça. de la Bassa i C. Eusebi Mercader: murs de pedra
45. Camí de Rubials nº 1: casa d'indians
Sector de Llevant:
46. Escorxador municipal i el seu entorn

- Resta del terme:
1. Conjunt Castell, Ermita, Masia i Aljub de Montornès, i jaciment del Turó de l'Ermita.
2. Conjunt de Mas Soler (Bé Cultural d'Interès Nacional)
3. Mas Boada (actualment habitat)
4. Conjunt de Rubials
5-6. Coll de Creus
7. Bigorro
8. Turó de les Forques
9. Mas de Secalló: abandonat
10. Capella de Mas Mercadé
11. Cementiri municipal
12. Mas Barral: abandonat
13. Corral de Rovira: abandonat
14. Mas de la Trunyella: actualment habitat
15. Antiga pedrera de Rubials
16. Jaciment de terra d'escudella
17. Línia de tren de Reus a Roda de Barà. Caseta guardavies
18. Camins de carro
19. Antigues mines d'aigua i les seves agulles, o respiralls
20. Refugis de la guerra civil.

PA DE PAGÈS CATALÀ
indicació geogràfica protegida
Fleca i Pastisseria Artesana des de 1920
"ESPECIALITATS EN PA I COQUES CUITS AL FORN DE LLENYA"
fornVirgili
C/ Major, nº 48
La Pobla de Montornès
Tel. 977 64 81 62
info@fornvirgili.com
www.fornvirgili.com

LA TEVA INMOBILIARIA A LA POBLA
¿SEGURO QUE TENEMOS LO QUE BUSCAS? MAR Ó MONTAÑA
Avda. Mas Solé, nº 6. Urb. Castell de Montornes (LA POBLA DE MONTORNES-TARRAGONA)
Inmo® Montornés
Assesorament i Gestió Immobiliaria
ALQUILER Y VENTA DE VIVIENDAS
Para más Ofertas y Oportunidades de Bancos entre en mi WEB...
www.inmo-montornes.com
inmo-montornes@inmo-montornes.com
TEL. 638 124 887 - 977 64 84 59

Dissabte, 30 de març

De les 17 h a les 19 h al poliesportiu,
jocs infantils.
A càrrec del Grup Bitxicleta.

Diumenge, 31 de març

A les 20.30 h al poliesportiu,
ball amb el Grup Slogan.

Dilluns, 1 d'abril

A les 11 h a l'Ermita de la Mare de Déu de Montornès,
missa solemne i **cant dels Goigs**.

A les 12 h, **aplec de Sardanes** amb la Cobla Sabadell.

Tot seguit a l'Ermita,
paella popular.

A les 16.30 h a l'Ermita,
Sardanes amb la Cobla Sabadell.

Tiquets Paella:
Anticipada 3€ - Al Forn Virgili
Mateix dia 4€ - A l'Ermita

PEDRO MAESTRE>> REGIDOR DE LA POBLA DE MONTORNÈS

"...el ayuntamiento ha abierto el equipamiento de la ZEM a todos los ciudadanos de la pobla..."

Pedro Maestre Martin va néixer a Còrdova fa 56 anys, però fa 47 anys que viu a Catalunya, pel que se sent més català que cordovès. Cuiner de professió, fa 15 anys que es va traslladar a viure a la Pobla de Montornès, concretament a la Urbanització Castell de Montornès on hi va obrir una rostisseria.
Dins de les seves fites no estava la política, però per participar en un projecte engrescador per la Pobla ja fa dues legislatures que està a l'ajuntament. En l'actualitat, és regidor responsable d'obres menors, trànsit i de la ZEM (zona esportiva municipal).

Regidor del tráfico en la Pobla...
Es que el tráfico en la Pobla esta muy mal, sobretodo en el centro, por lo que para este equipo de gobierno no es un tema menor. Piensa que las calles del casco viejo son muy estrechas, se hicieron las aceras muy anchas, por lo que solo pasa un coche, y hay mucha gente que esta acostumbrada a aparcar en cualquier sitió. A pesar de que hemos habilitado zonas de aparcamiento muy cercanas, un caso extremo es la calle sant Antoni, la del ayuntamiento, donde los coches aparcan encima de la acera impidiendo el libre paso de los viandantes, provocando muchas quejas entre los vecinos.
En las urbanizaciones la problemática es menor.
Para evitar casos así en breve se pondrán nuevas señales de prohibido aparcar i estacionar en los lugares que creemos que es necesario.
El aguacil será el encargado de denunciar a los vehículos infractores y se está ultimando que sea Base-diputación quien gestione la parte administrativa de las sanciones. Hay que educar a los vecinos y concienciarlos que hay que aparcar cívicamente.

Con la crisis, como van las obras menores?
Hay que reconocer que no es una época en que la gente haga muchos remiendos en sus casas, pero el ayuntamiento ha de estar encima para el cumplimiento de la legalidad.

También es el encargado de gestionar la ZEM...
Efectivamente, así lo quisieron los compañeros del equipo de gobierno. Al tratarse de un equipamiento que se le otorga cierta importancia, y que hace poco que lo gestiona directamente el ayuntamiento, se consideró que era adecuado que hubiera un regidor especifico.

Como es que el ayuntamiento se ha hecho cargo de la gestión?
Esta zona deportiva que está ubicada en la urbanización del Castell, a pesar de ser de titularidad pública era gestionada por una entidad privada a precario. El ayuntamiento entendía que la gestión no era la más adecuada y que mejoraría si la asumía directamente, que es lo que ha hecho.
Por ejemplo, no se hacían las inversiones de mantenimiento suficientes para conservar las instalaciones en un correcto estado, por lo que estaban muy degradadas por el paso del tiempo. En este sentido, una de las primeras acciones que se han realizado ha estado arreglar el tejado para reparar una serie de goteras que había. Ne es la única actuación, se ha tenido que limpiar todo, se han realizado diferentes actuaciones de jardinería, se ha dado un repaso a la instalación eléctrica, etc. Todo lo ha hecho la brigada municipal que será la encargada del mantenimiento. Muy pronto se le hará una limpieza de cara y se pintará de nuevo.

Qué diferencia de gestión encontraran los usuarios de este equipamiento?
A parte de lo que he comentado relativo a la mejora del espacio, en principio la persona responsable del bar será la que se encargará de gestionar las instalaciones por lo que no pasará como antes en que era una tercera persona la que decía si las pistas estaban disponibles o no, por lo que los usuarios sabrán al momento si su petición es atendida. Todo el mundo tendrá la misma preferencia al no haber asociados. Hay pista de tenis, frontón, petanca, futbito, etc.
Otro aspecto que ha cambiado, aunque no lo percibirán los usuarios es que se ha hecho un contrato con las personas que llevan el bar, que hasta ahora no había, y pagan un canon que revertirá a las instalaciones, que antes iba a la asociación. Se está negociando la continuidad de los responsables del bar.

Se están haciendo acciones de dinamización?
Des del ayuntamiento se quiere que los ciudadanos saquen el mayor partido de este equipamiento por lo que se está mirando que sea el local social de diferentes asociaciones. El club de petanca está ubicado en esta zona deportiva, ahora se está hablando para que se cree un club de tiro con arco. También se ha hablado con un grupo de teatro amateur que se está montando en el pueblo. El ayuntamiento ofrece este equipamiento a quienes quieran formar una asociación. Se quiere que se organicen todo tipo de actividades, como que se organicen fiestas.

NOU SIMBOL>> ESCUT MUNICIPAL

LA POBLA TINDRÀ UN NOU ESCUT MUNICIPAL

El Ple de la Pobla de Montornès del passat 17 de gener de l'any 2013 va aprovar definitivament la modificació de l'escut municipal per tal d'adequar-lo als criteris recollits en la legislació vigent.

I és que el fins ara escut municipal no s'ajustava a la normativa heràldica catalana a pesar que en respectava alguns principis, com l'escut cironat o usar com a timbre la corona de poble. El disseny interior, en què es pot observar una vista de la façana de l'ermita de Montornès, és segons l'informe de la Direcció General d'Administració Local de la Generalitat de Catalunya "unes figures de difícil identificació i d'impossible descripció heràldica". Això és degut a què es tractava d'un disseny d'autor.

Tornar als orígens.

L'actual escut, fet a partir de la proposta del prestigiós heraldista Armand de Fluvià, és un "escut cironat d'or, un mont movent de la punta del sinople, carregat d'un poble d'argent i somat d'un castell obert de porpra. Per timbre una corona de poble".

Pel disseny Fluvià s'ha basat en

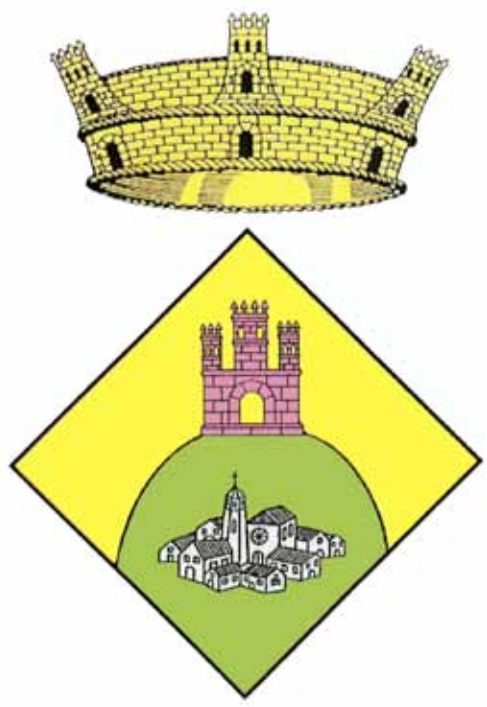

el segell tradicional del municipi, emprat com a mínim des de la primera meitat del segle XIX fins a l'any 1994. Aquest era ovalat amb la senyal d'un mont que al cim i té un castell (alguna vegada sembla una ermita) i a la falda un poble.

Segons Fluvià, els tres elements que s'han de conservar són: el mont i el poble, que fan referència al nom del municipi; i el castell, que va ser el nucli que va originar la població al seu voltant.

L'escut es començarà a utilitzar a partir que el Departament de Governació de la Generalitat, n'aprovi l'ús.

PRÒXIMA OBERTURA>> BIBLIOTECA MUNICIPAL

RECUPERACIÓ DE LA BIBLIOTECA MUNICIPAL

La biblioteca municipal de la Pobla de Montornès fa més de quinze anys que està en desús. És per aquest motiu que des de l'Ajuntament s'ha iniciat un projecte per la seva recuperació. L'objectiu és que entri en funcionament abans d'acabar l'actual curs escolar, o sigui, abans de l'estiu.

Se li vol donar un enfoc diferent ja que en principi es vol orientar cap a un públic infantil i juvenil, encara que els adults també podran ser-ne usuaris, i es planteja com un complement a la biblioteca de l'escola de primària.

De moment, ja s'han iniciat els treballs de tria dels llibres de la biblioteca. I és que es calcula que només un 15% del fons actual es podrà utilitzar, atès que la majoria de llibres són molt antics, s'han quedat obsolets, i no són apropiats pel nou ús que se li vol donar a la biblioteca.

Un cop es finalitzi aquest treball de tria, serà l'hora de fer-li un rentat de cara a l'equipament. La brigada municipal pintarà les parets i portarà a terme altres petites reformes per millorar l'espai. També es treurà el mobiliari que no sigui útil i es col·locarà un apropiat pels més petits. Per últim, s'instal·laran tres ordinadors, un serà per la persona encarregada de la biblioteca i dos per ús públic. S'oferirà connexió wifi gratuïta.

6000 euros per millorar el fons.

L'actuació més important, però, serà l'adquisició d'un nou fons bibliogràfic. L'ajuntament té previst l'adquisició de llibres per valor d'uns 6000 euros. Es vol fer una comissió per valorar quins són els llibres més apropiats.

A la nova biblioteca s'hi faran diferents tallers, i activitats per dinamitzar l'espai i que no quedi com un lloc sense utilitat, per això es s'intentarà comptar amb la participació activa del col·legi, a través de l'AMPA, i de les biblioteques dels pobles del voltant.

No hi ha dubte que la Pobla guanyarà un espai, dins del nucli antic, on s'hi podran realitzar activitats relacionades amb la cultura i l'aprenentatge.

INVERSIONS>> REFORMA AJUNTAMENT

REFORMES A LA CASA DE LA VILA

L'edifici de l'ajuntament de la Pobla de Montornès serà reformat durant els propers mesos, atès que presenta múltiples deficiències que són contraries a la normativa establerta.

La més important és la falta d'accessibilitat per part de les persones amb minusvàlues a les oficines d'atenció al públic. Per solucionar aquest fet, s'hi instal·larà un ascensor per poder accedir a les plantes superiors.

A més, s'aprofitarà per arranjar, reorganitzar i donar un nou aspecte a les oficines, adequant-les a les necessitats actuals i futures de l'ens. La segona planta s'hi ubicaran els despatxos de l'alcaldia i de la resta de regidories.

També es repararà part de la teulada i de l'estructura de la segona planta, que és la part més vella de l'edifici i a on fa molts anys que no s'hi ha fet cap intervenció. Aquesta planta es situarà l'arxiu municipal.

El cost total de l'obra està previst en 191.765 euros dels que l'ajuntament n'ha d'aportar 60.000 €. La resta seran aportats per la Generalitat i la Diputació de Tarragona.

INVERSIONS>> REFORMA AJUNTAMENT

L'ENTORN DE L'ERMITA TINDRÀ VIDEOVIGILÀNCIA LES 24 H.

Amb la voluntat de què no es tornin a produir els robatoris del cablejat elèctric del Pessebre Vivent i que s'hi pugui realitzar qualsevol altre tipus d'acte incívic, l'ajuntament de la Pobla de Montornès ha decidit instal·lar un seguit de càmeres de seguretat a la zona de l'ermita de la Mare de Déu de Montornès.

I és que a pesar de què quan es va reposar el cablejat, ja es va fer una instal·lació elèctrica a proba de robatoris, es vol evitar que els lladres de coure puguin tornar a posar en perill l'espectacle nadalenc més important de la contornada.

Les càmeres estaran ubicades en llocs estratègics, tant externs com interns, i gravaran les 24 hores del dia. Aquestes càmeres se sumen a les que ja es van instal·lar en la zona de la piscina municipal i al seu aparcament.

PESSEBRE VIVENT>> RECULL FOTOGRÀFIC

RÈCORD DE VISITANTS EN EL PESSEBRE VIVENT

A pesar de tots els contratemps provocats pels lladres del coure, que varen fer perillar la posada en escena del Pessebre Vivent, o potser per voler solidaritzar-se per la malifeta, l'edició d'enguany ha registrat unes xifres rècord de visitants (3.416 visitants) en totes les sessions.
L'edició d'enguany va comptar amb l'assistència de diferents personalitats com el director dels Serveis Territorials de Cultura a Tarragona, Jordi Agràs, que va ser l'encarregat de fer la inauguració oficial, l' Il·lm. Sr. Arquebisbe de Tarragona, Jaume Pujol, el director dels Serveis Territorials de Sanitat a Tarragona, Josep Mercadé, o el cap de la comissaria dels Mossos d'Esquadra de Tarragona, Jaume Morón, entre d'altres.
L'èxit de visitants ha estat una recompensa per les més de dues-centes persones que col·laboren perquè l'espectacle nadalenc sigui una realitat. Gràcies amb la col·laboració de Port Aventura la continuïtat del Pessebre ha estat un fet, més quan des de l'ajuntament hi ha el compromís de posar tots els mitjans perquè no es tornin a produir els robatoris.
Mirant al futur, estem en període obert per presentar-se a liderar la gestió del Pessebre Vivent per part dels voluntaris que ho desitgin atès que l'associació Amics de Montornès no vol seguir al capdavant. És imprescindible que el Pessebre Vivent no es pugui vincular a cap corrent política o ideològica. Des de l'Ajuntament només es pot garantir la continuïtat durant els dos propers anys que queden d'aquest mandat, per això és necessari buscar solucions a llarg termini.
El proper 23 d'abril està previst que es faci la presentació d'un llibre sobre la història del Pessebre Vivent, escrit per Jordi Morant. Comptarà amb l'assistència de l' Il·lm. Sr. Arquebisbe de Tarragona, Jaume Pujol.

A continuació publiquem un reportatge fotogràfic de l'esdeveniment.

BON SON descans

PACK CAMA ARTICULADA

DESDE 549,99 €

nuestro sueño es tu descanso
MOSHY

ALMOHADAS
DESDE 8,90 €

PACK CANAPÉ MADERA+ COLCHÓN VISCO 2 CARAS

135 cm 599,00 €
150 cm 649,00

REBAJAS
HASTA UN 50%
POR EXPOSICIÓN

SOFA RELAX MOTOR

TODO EN AYUDAS PARA LA TERCERA EDAD

Av. Catalunya, 18
Tel./Fax 977 644 635
43830 - TORREDEMBARRA

Av. Baix Penedès, 61
Tel./Fax 977 154 533
43830 - EL VENDRELL

OUTLET
TORREDEMBARRA
P.I. ROQUES PLANES • CARRER CATLLAR, 14, NAVE 48 • TEL. 620 394 131
Divendres i dissabte de 10:30 a 14:00 i de 17:30 a 20:30 H a vistes concertades

COLL DE CREUS >> VISITA HISTÒRIADOR

L'HISTORIADOR ROVIRA GÓMEZ VISITA EL COLL DE CREUS

El Coll de Creus és un punt entremig entre Torredembarra, Altafulla i la Pobla de Montornès, encara que la major part pertany a aquest darrer municipi. A pesar d'estar allunyat dels nuclis de les tres poblacions des d'antic s'hi ha desenvolupat una notable activitat humana, atès que s'hi van trobar restes d'un assentament ibèric, i encara són evidents moltes construccions agrícoles, el pas del tren, etc. S'ha de dir que és un dels passos naturals que s'han utilitzat tradicionalment per interconnectar el territori.

Un dels elements naturals més destacats en el Coll de Creus és un gran rocam que domina l'altiplà. Té una singularitat: està ple de creus gravades a la roca.

Hi ha diverses teories sobre el perquè s'hi van gravar, però la que té més adeptes és la que assegura que hi va haver un enfrontament bèl·lic al segle XIX i que cada creu equival a una víctima del combat. El que no està massa clar és en quina de les moltes guerres que hi va haver durant aquell segle es va produir l'episodi: uns parlen de la Guerra del Francès (1808-1814), altres de les Guerres Carlines (1833-1839), (1846-1849) i (1872-1876).

Per intentar donar resposta a aquest enigma, i com a continuació d'una sèrie d'accions que des de l'Ajuntament s'estan portant a terme per intentar prestigiar i conèixer els diferents elements històrics d'interès de la nostra població, es va convidar fa pocs dies al reconegut historiador Salvador-J. Rovira Gómez perquè observés el lloc "in situ".

Rovira es va decantar per la Guerra del Francès, atès que se sap d'una acció bèl·lica que va tenir lloc a la zona i que es coneix com la Batalla d'Altafulla. Es va produir el 24 de gener de 1812 i acabà amb la victòria dels bonapartites sobre l'exercit espanyol, que estava format per 4000 efectius comandats pel baró d'Eroles.

Segons sembla que per facilitar la fugida de la part més important de l'exèrcit espanyol envers Igualada i Santes Creus, un escamot de regulars catalans, Caçadors de Catalunya, comandats pel coronel Villamil, i voluntaris manresans van preparar un punt de contenció en un punt pròxim a Altafulla. Els caçadors de Catalunya presenten un defensa heròica, mítica. Lamarque, el general francès, a causa d'aquesta heroïcitat, respecta la vida dels capturats, que només van ser onze. La resta dels caçadors catalans va donar la seva vida per salvaguardar al seu general i a l'exèrcit que comandava.

L'orografia del lloc és l'adequada per una operació d'aquest tipus, a més el nombrós número de creus –gairebé de 40– indiquen que hi va haver un combat important, fet que no es donà durant les carlinades. No obstant, va apuntar que és necessari fer un estudi de les fonts que hi pugui haver per acabar de confirmar aquesta hipòtesis.

Durant la trobada, va sorgir la possibilitat que des de l'Ajuntament de la Pobla es creés un premi de recerca històrica local relacionada amb la nostra població amb l'objectiu d'incentivar que els estudiosos centrin els seus treballs en la Pobla.

LA POBLA ESCORCOLLA ELS SEUS REFUGIS ANTIAERIS PER PODER-LOS OBRIR AL PÚBLIC

El passat 16 de novembre, l'ONG Acció Solidària i Logística va efectuar un simulacre a la nostra població. Aquesta entitat sense ànim de lucre té com a objectiu proporcionar suport tècnic, formatiu i logístic mitjançant projectes en països en vies de desenvolupament.

Una de les activitats que porten a cap és la d'actuar i reduir els efectes produïts a la població en cas de catàstrofe. Per aquest supòsit han creat l'Equip de Rescat en Emergències de Catalunya (EREC).

L'EREC està formada per voluntaris als que se'ls hi dóna una formació de totes les tècniques i protocols de rescat de persones en condicions d'extrema dificultat.

Fa un temps, l'entitat s'havia posat en contacte amb l'ajuntament per realitzar un simulacre per poder practicar els coneixement adquirits al poblat de Rubials, ja que per les seves característiques d'abandó era un enclavament ideal, però davant la impossibilitat de fer-ho, el consistori va oferir l'opció de realitzar un reconeixement a dos dels tres refugis antiaeris que es van habilitar quan la Guerra Civil de 1936 a 1939.

És tracta del situat a la plaça de l'Església i l'altre amb entrada al carrer Girona/Closa Vella, que va fins a la zona on hi havia l'estació. El tercer refugi conegut, el que està situat davant de la Casa de la Vila es va decidir no intervenir-hi, atès que per la seva ubicació l'accés era molt complicat i onerós.

En total hi van participar 6 voluntaris i va servir per conèixer l'estat de conservació d'aquests refugis i les opcions que tenen de cara a poder-los obrir al públic i una possible musealització.

L'acció va tenir un cost simbòlic per l'ajuntament.

ACTUACIONS BRIGADA MUNICIPAL

Aquests dies, la brigada municipal està a punt d'acabar una sèrie de millores relatives a l'enjardinament i arranjament de diferents indrets de la població.

A la plaça de l'església s'han substituït els bancs i s'ha plantat arbrat. També s'ha posant decent l'espai de la façana del magatzem de la brigada municipal, antic escorxador. Per últim, també s'ha embellit l'entorn dels pous que abasteixen el poble.

LA POBLA EN BLANC I NEGRE >> ORFEO DE REUS

ACTUACIÓ ORFEÓ DE REUS

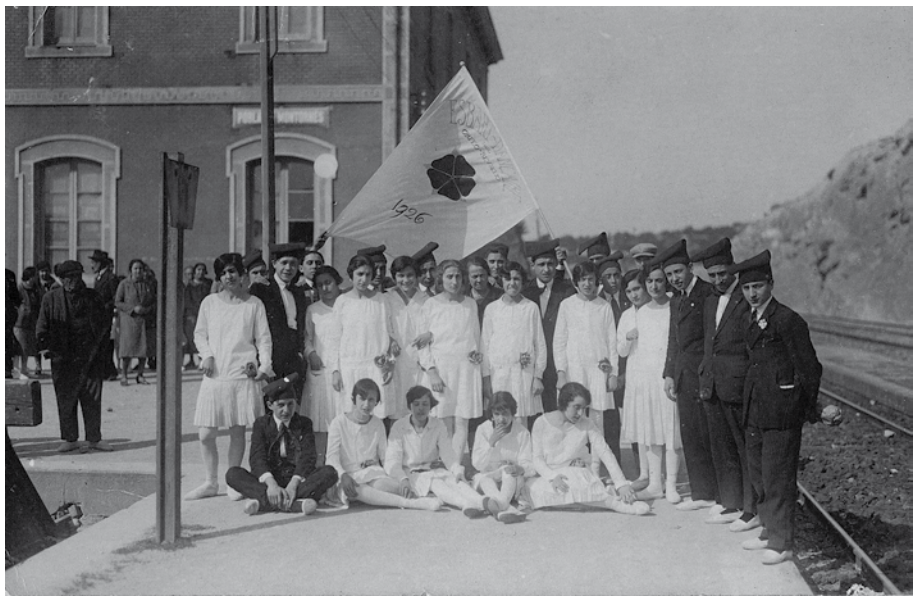

L'Orfeó Reusenc és una entitat de la ciutat de Reus. Es va fundar l'any 1860 com a secció coral del Centre de Lectura, i l'any 1893 va agafar el nom d'"Orfeó Reusenc del Centre de Lectura", però l'any 1908, a causa de canvis en el reglament de l'entitat, la secció va esdevenir independent, establint-se a un local al carrer de l'Hospital. L'any 1918 va prendre el seu nom actual de Orfeó Reusenc i es va traslladar a un local al Carrer Bisbe Grau.

L'any 1926 es va crear l'esbart dansaire i també una penya d'escacs de Reus.

Se sap que a la Pobla de Montornès hi ha actuat diverses vegades. Com a exemple, aquestes dues instantànies de finals de la dècada de 1920, o bé dels primers anys de la dècada de 1930.

CUINES BAIX GAIÀ>> JENIFER JIMÉNEZ CLAVER

MONA DE PASQUA DE MANTEGA I ATMELLES

És la primera vegada que en aquest espai entrem en una cuina professional", la del restaurant Clamar i s'ha de dir que hem quedat enlluernats tant per les grans dimensions de l'espai com pel reflex de la llum en el platejat alumini amb què estan fets la majoria d'estris i aparells.
Potser és perquè la visitem entre setmana, però és de destacar l'ordre i pulcritud que hi regna: es respira pau.
El nostre propòsit és que la Jenifer Jiménez Claver ens expliqui com preparar una mona. I és que aquesta noia, que va venir al nostre poble amb dos mesos, ha viscut tota la seva vida entre els fogons d'aquest restaurant. Als seus 25 anys és una jove emprenedora que s'ha especialitzat en fer dolços per encàrrec.

El primer que ens comenta la Jenifer és que la pastisseria és en cuina: una ciència exacta, poc amatent a les variacions de les proporcions. Així doncs, hem de ser més curosos que mai amb les mides.
Mans a la massa!!!
El primer que s'ha de preparar és un almívar fluix amb el sucre, l'aigua i un rajolí de rom. Ho posem en un cassó al foc fins que el sucre es desfaci. Deixem refredar.
Per fer el pa de pessic batem les clares i el sucre, en un bol, fins que quedin ben esponjoses. Quan la mescla ha triplicat el seu volum inicial, ja està. A part, batem els rovells i els anem incorporant poc a poc a la mescla de les clares i el sucre. Un cop fet això, hi afegim –de mica en mica– la farina, que haurem passat per un tamís a l'efecte d'evitar que es facin grumolls. Finalment hi afegim la mantega desfeta. Posem la massa en un motllo i la coem al forn a 180º durant 25-30 minuts. Sabrem que està a punt quan, si punxem amb un escuradents, surt net.
Deixem refredar.
És el moment de fer la crema de mantega. S'ha de treballar la mantega a temperatura ambient: ha d'estar tova. Per accelerar l'estovament, podem utilitzar el microones sempre i quant ho anem amb cura i no sobrepassem els 20 segons. Ha de ser un vist i no vist.
En un bol batem la mantega i afegim el sucre glass lentament. Després hi afegim els rovells i remenem fins que es formí una crema.
Ja podem muntar el pastís!!!
Amb un ganivet llarg tallem el pa de pessic en dos o tres llesques. Perquè quedi la mona més melosa, mullem les llesques amb l'almívar de rom. Farcim amb una capa primeta de crema de mantega i una altra de melmelada d'albercoc (o d'un altre gust). Cobrim el pa de pessic amb la crema de mantega i afegim les ametlles torrades laminades fins cobrir tota la superfície del pastís. Posem una mica de sucre glass per acabar de decorar-la.
La mona ja està acabada, però, podem millorar-ne l'aspecte afegint-hi els típics plomalls de colors, figures de xocolata, ous decorats, etc. La Jenifer ens ha esculpit un bufó conillet fet amb pasta de sucre. Una complicada tècnica que s'ha compromès a ensenyar-nos en una altra ocasió. Li prenem la paraula.

Bona diada de la mona!!!

INGREDIENTS:

Per l'almívar:
100 gr. de sucre
100 gr. d'aigua
Rom

Pel pa de pessic:
125 gr. de farina
125 gr. de sucre
50 gr. mantega
4 ous

Crema de mantega:
50 gr. de sucre
250 gr. de mantega
2 rovells d'ou

Pel farciment i decoració:
Atmetlles filetejades.
Melmelada d'albercoc
Sucre glass

20 Aniversari

GatiGos

VETERINARIS

Arribar al 20è. aniversari ha estat possible gràcies a la vostra confiança, per això volem celebrar-ho amb tots vosaltres amb diferents activitats:

Jornada de portes obertes - Xerrades per a propietaris - Sortida/Caminada amb gossos

Informació a la web www.gatigos.es

i seguint-nos a facebook

TORREDEMBARRA.TEL: 977641800
URGÈNCIES: 629 711 590

telèfons d'interès

Ajuntament	977 648 012
Atenció Ciutadana	012
Correus i Telègraf	900 506 070
Deixalleria Torredembarra	977 645 819
Oficina Recaptació BASE	977 642 620
Servei recaptació BASE	977 253 411
Parròquia	977 648 203
Recollida mobles vells	977 648 012

SEGURETAT CIUTADANA:

Bombers	085
Bombers Vendrell	977 667 458
Emergències	112
Mossos d'Esquadra	088
Policia Nacional	091
Policia Local Torredembarra	977 646 005
Protecció Civil	1006
Victimes Maltracte	016

SERVEIS EDUCATIUS:

CEIP Els Ametllers	977 648 259
	977 648 354
IES Ramon de la Torre	977 642 402
IES Torredembarra	977 640 312
Lar d'infants Sol Solet	977 648 700
Ludoteca	977 648 012

SERVEIS MÈDICS:

Consulori Mèdic	977 648 531
Farmàcia	977 648 013
Creu Roja	977 222 222
Hospital Santa Tecla	977 259 900
Emergències	061
CAP Torredembarra	977 643 809
Urgències Torredembarra	977 643 801
Sanitat respon	902 111 444

SUMINISTRAMENTS:

Aigua (SOREA) Averies	902 250 370
Aigua (SOREA) Oficines	977 642 201
Llum (Fecsa) Averies	900 770 077
Electra (Fecsa) Punt de Servei	977 130 028
Gas Butà Repsol	901 100 100
Gas Natural	900 760 760

TAXIS:

Taxi Aureli	616 402 970
Taxi El Castell	606 634 276
Taxi Gené	977 648 161

TRANSPORTS:

Aeroport de Reus	977 779 800
Autocars Penedès, SA	977 660 821
RENFE informació	902 240 202

Respuesta a su artículo en LA PIGOTA 2 (OCTUBRE, NOVIEMBRE Y DICIEMBRE 2012): "LA POBLA RECUPERARÁ LA ZONA DEPORTIVA DE L'ACEM"

Deseo expresar mi opinión respecto al artículo, ya que como ex socio de ACEM y ex miembro de la Junta actual, detecto una manipulación de la información, o más bien, un intento de resaltar lo positivo realizado por el Ayuntamiento y ocultar lo positivo realizado por la Asociación en estos 20 años.

Comienza: "Con la voluntad de que sea un espacio abierto a todos los habitantes de La Pobla…", ¿es que hemos puesto vallas y un portero que pedía los carnets en la entrada?, las instalaciones siempre ha estado abiertas a todos, pagando la tasa en el tenis y frontón como en la pista y piscina del centro del pueblo. ¿Es que no hemos hecho las fiestas para todos los habitantes de La Pobla?

¿Por que no se comenta que en estos 20 años se ha pasado de tener un terreno sin nada a lo que es ahora?, con mucha inversión del Ayuntamiento, por supuesto, pero si a esa inversión no se le hubiera añadido el esfuerzo, la ilusión, la mano de obra aportada por todos los socios ,todo de manera voluntaria y desinteresada, y nuestra aportación económica mediante cuotas o derramas, hoy dia La Pobla no tendría lo que es hoy ACEM.

Sigue: "La entidad quedará disuelta, dado que ha perdido su sentido al pasar la gestión del espacio a ser directa por el ente publico…", en esta frase parece que en la gestión de estas instalaciones ACEM sacara algún provecho económico, y nada mas lejos de la realidad, todo ha sido trabajo y mas trabajo (gratis).

Acem se disuelve por que nos han quitado la ilusión de seguir. Los tiempos cambian y hay que empezar una nueva etapa.

Su mención al club de Petanca es un poco precipitada, ya que no hemos presentado los papeles y por lo que no era necesario publicarlo.

Los datos económicos que presentan, reales por supuesto, no tienen valor si no se compara con el resto de subvenciones otorgadas a otras instituciones de La Pobla, por lo que provocan una serie de comentarios malintencionados que considero innecesarios en este momento.

Esperamos que de ahora en adelante las instalaciones se mantengan en las condiciones actuales, o mejores, si puede ser. Quedan en las manos del Ayuntamiento y espero que sea así.

Maria Rosa Martin Rueda

Horari autobusos

Torredembarra → Clarà → La Pobla de Montornès →
SENTIT → Clarà → Torredembarra

El compliment dels horaris està condicionat a la fluidesa del trànsit

NÚMERO I NOM DE LA PARADA — DE DILLUNS A DIVENDRES FEINERS

0	Pg. Sort (Torredembarra)	---	---	8:10	10:10	12:25	13:50	15:55	18:25	20:15
1	Tropic (Torredembarra)	---	---	8:15	10:15	12:30	13:55	16:00	18:30	20:20
2	Clarà (Torredembarra)	---	---	8:18	10:18	12:33	13:58	16:03	18:33	20:23
3	Poblamar	---	---	8:21	10:21	12:36	14:01	16:06	18:36	20:36
4	Poble / Escola	---	---	8:22	10:22	12:37	14:02	16:07	18:37	20:27
5	Noves escoles	---	---	8:23	10:23	12:38	14:03	16:08	18:38	20:28
6	Mas Solé / Té	---	---	8:25	10:25	12:40	14:05	16:10	18:40	20:30
7	Poblado	7:05	7:35	8:26	10:26	12:41	14:06	16:11	18:41	20:31
8	Magraner plaça	7:07	7:37	8:27	10:27	12:42	14:07	16:12	18:42	20:32
9	Perera final	7:08	7:38	8:28	10:28	12:43	14:08	16:13	18:43	20:33
10	Torrent / Cirerer	7:09	7:39	8:29	10:29	12:44	14:09	16:14	18:44	20:34
11	Torrent / Paniol	7:10	7:40	8:30	10:20	12:45	14:10	16:15	18:45	20:35
12	Torrent / Pont nou	7:12	7:42	8:32	10:32	12:47	14:12	16:17	18:47	20:37
13	Llimones - Palmeres	7:15	7:45	8:35	10:35	12:50	14:15	16:20	18:50	20:40
14	Flor d'Ametller	7:16	7:46	8:36	10:36	12:51	14:16	16:21	18:51	20:41
15	Eucaliptus/Transformador	7:17	7:47	8:37	10:37	12:52	14:17	16:22	18:52	20:42
16	Magnolies / Palmeres	7:19	7:49	8:39	10:39	12:54	14:19	16:24	18:54	20:44
17	Desmais / Oms	7:20	7:50	8:40	10:40	12:55	14:20	16:25	18:55	20:45
18	Acàcies / Roures	7:21	7:51	8:41	10:41	12:56	14:21	16:26	18:56	20:46
19	Estadi / Violes	7:22	7:52	8:42	10:42	12:57	14:22	16:27	18:57	20:47
20	Mas Solé	7:23	7:53	8:43	10:43	12:58	14:23	16:28	18:58	20:48
21	Mas Solé / Farigola	7:24	7:54	8:44	10:44	12:59	14:24	16:29	18:59	20:49
22	Noves escoles	7:26	7:56	8:46	10:46	13:01	14:26	16:31	19:01	20:51
23	Poble / Escola	7:27	7:57	8:47	10:47	13:02	14:27	16:32	19:02	20:52
24	Poblamar	7:28	7:58	8:48	10:48	13:03	14:28	16:33	19:03	---
25	Clarà (Torredembarra)	7:30	8:00	8:50	10:50	13:05	14:30	16:35	19:05	---
26	IES Ramon de la Torre	---	8:01	---	---	---	---	---	---	---
1	Tropic (Torredembarra)	7:36	---	8:56	10:56	13:11	14:36	16:41	19:11	---
0	Pg. Sort (Torredembarra)	7:38	---	8:58	10:58	13:13	14:38	16:43	19:13	---

Enllaç bus procedent de Tarragona en 5 minuts aprox.
Enllaç bus procedent de Tarragona en 25 minuts aprox.
Entrades i sortides escolars

Servei de minusvàlids sota petició

Entrades i sortides escolars
Enllaç bus destinació Tarragona en 5 minuts aprox.
Enllaç bus destinació Tarragona en 25 minuts aprox.

PENEDÈS

Només dies lectius del curs escolars

Notes: Parada 0 Pg. Sort (Torredembarra) a 200 m. del CAP
Parada 1 Tropic (Torredembarra) a 100 m. de l'estació de Renfe.

URGE VENDER: Casa-Chalet en Calle Osona, 13 Torredembarra

Superficie: 100 m²
Terreno: 100 m²
Habitaciones: 3
Baños: 1
Estado: Muy bien
Antigüedad: 20 a 30 años
Planta: 2ª planta

Casa reformada ubicada en zona tranquila. Parcela soleada con jardín. A 10 minutos de la playa, a 5 minutos de centro comercial y a 10 minutos del centro de Torredembarra. En las inmediaciones se encuentran varios colegios de primaria y un instituto.

TEL: 633 951 553

ASPWIFI

SOLUCIONS I SERVEIS AVANÇATS EN TELECOMUNICACIONS

INTERNET DES DE 10 a 100 Mbps.

CLOUD COMPUTING
TELEFONIA VEU IP
ROAMING
TELEFONIA MÓBIL

Internet sense necessitat de línia telèfon
Sense limit de descarrega
Cabal garantit 80%

10 Mbps Baixada - 2 Mbps Pujada

28,90€

PROMOCIÓ TARRAGONÈS 2013

ALTA + INSTAL.LACIÓ +ROUTER
29€

(Preus sense Iva)

Oferta Subjecte a disposar cobertura

Tots els nostres serveis s'ofereixen sense permanència mínima , sense lletra petita i sense sorpreses

872 200 900

www.aspwifi.net info@aspwifi.net